ASTRONAUTAS DE APOLO 17 RUMBO A LA LUNA, TRAS UN BREVE Y DRAMATICO APLAZAMIENTO DEL LANZAMIENTO

LA TERCERA, LA VENCIDA. Luego de dos aplazamientos por fallas técnicas, la Apolo 17, en la cúspide del gigantesco Saturno 5, parte de Cabo Kennedy con destino a la Luna. (AP). (Pág. 22).

JUICIO ORAL: SE PIDE SEVERA PENA PARA UN HOMICIDA

Ante el Tribunal de la Cámara en lo Penal, del Departamento Judicial de San Isidro, presidido por el juez doctor José De Lallosa, se inició hoy el juicio oral instruido contra Mario Rodolfo Ibarrola por homicidio. El hecho que ahora se juzga se produjo el 20 de setiembre de 1970 en un bar donde el acusado trabajaba de mozo. En ese lugar y en esa ocasión Rubén Castro, argentino, de 25 años, soltero, provocó a Ibarrola hasta los extremos de la agresión. En tal circunstancia Ibarrola extrajo del interior de un bolso, que portaba en esos momentos, un revólver y disparó varias veces contra su agresor ocasionándole la muerte. Este último antes de morir alcanzó a desenfundar un revólver pero no llegó a efectuar ningún disparo.

Cometido el crimen Ibarrola huyó, pero fue aprehendido dos meses después por las autoridades policiales. En las averiguaciones previas al juicio pudo saberse que el acusado había sido procesado varias veces por homicidio y en todos los casos resultó sobreseído. Cabe consignar asimismo que en esta causa el fiscal de primera instancia solicitó quince años de prisión para el acusado.

HOMICIDA. Mario Rodolfo Ibarrola, en el banquillo de acusado, en el juzgado de S. Isidro.

INDUSTRIAL RAPTADO: REBAJAN EL RESCATE

LOS SECUESTRADORES SE CONFORMAN CON 100 MILLONES

• Información Página 2

FRUSTRAN LA EXTORSION A UN PODEROSO INDUSTRIAL

Un audaz delincuente que intentó perpetrar una millonaria extorsión, amenazando telefónicamente con secuestrar o matar a su víctima, fue detenido por la Policía Federal mediante un operativo destinado a atraparlo, que rindió sus frutos cuando, precisamente, creía que había logrado su botín. El sujeto apresado, con las manos en la masa, resultó ser Marcelo Enrique Giavarini, cuyos otros datos se desconocen por ahora, quien ante la evidencia irrefutable confesó plenamente la autoría del delito.

• LA TRAMPA

Giavarini había elegido como víctima al señor Zelman Matías Goldfarb, fuerte industrial, de 65 años de edad y nacionalidad polaca, domiciliado en Independencia 3545, de esta capital. Mediante reiteradas llamadas telefónicas anónimas, el delincuente conminó a Goldfarb para que le entregara 20 millones de pesos moneda nacional, si no quería "ser secuestrado o asesinado".

El industrial, no obstante, lejos de amilanarse por las amenazas procedió a formular la correspondiente denuncia en la policía, disponiendo entonces las autoridades el control de las llamadas telefónicas en el domicilio del denunciante, como primera medida. Ante un nuevo llamado del extorsionador Goldfarb —siguiendo instrucciones de la policía— aparentó aceptar las exigencias del delincuente y convino con éste la forma de entregar el dinero. De acuerdo a ello, se trasladó hasta la avenida Costanera, llevando un portafolio en el que simulaba portar el dinero y que debía ser dejado cerca de un surtidor de nafta. Sin embargo, por temor o desconfianza, el desconocido no se presentó a retirarlo y, en consecuencia, no funcionó la trampa policial montada.

• LA CAPTURA

Horas después, otra llamada telefónica fijó nuevamente un punto de reunión, esta vez el portal de una casa ubicada en la calle Laprida, casi esquina Córdoba. Hacia allí se dirigió Goldfarb, dejó el dinero y se retiró. Poco después "asomó" Giavarini y "distraídamente" alzó el portafolio, pero detrás de él asomó la policía y sin distracción lo puso entre rejas.

ADELANTADO. El ex campeón mundial Jackie Stewart probó hoy su coche. Además, estuvo muy bien acompañado. (Inf. pág. 20).

RESPUESTA DE LA CGT A LA INTIMACION OFICIAL

• Información Página 3

RAPTADO: TRATATIVAS

BRIGADIER MARTINEZ: TRATATIVAS Y SILENCIO

En torno a la fórmula presidencial que habría de encabezar el brigadier Ezequiel Martínez —actual secretario de la Junta de Comandantes en Jefe—, como también de Planeamiento y Acción de Gobierno, se siguen efectuando reuniones, en distintos sectores políticos; como lo hemos anunciado, el segundo término de la fórmula se habría reservado para el político sanjuanino Leopoldo Bravo, pero el conservadorismo mendocino estaría por reclamar para sí ese lugar.

Eduardo Vicchi ya se refirió al tema el martes pasado en ese sentido y tras esas palabras se produjo el arribo a esta capital de Francisco Gabrielli, quien fuera gobernador en Mendoza y Carlos Aguinaga. Ambos traerían de Mendoza la consigna de solicitar para su partido el segundo lugar de la fórmula que encabezará el brigadier Ezequiel Martínez. Entre los que lideran al conservadorismo mendocino y que arribaron a esta capital, se encuentra el propio Eduardo Vicchi y también Amadeo Frugoli, lo que indica que han volcado todas sus fuerzas para discutir las condiciones de la alianza, lo que se habría iniciado anoche en extensa reunión. Entre los temas tratados estaría encontrar el momento en que se habrá de realizar una reunión concreta con el brigadier Martínez.

En lo que se refiere a Alberto Serú García, jefe del Movimiento Popular Mendocino (neoperonista) se puede anticipar que no integrará la alianza, ya que habría manifestado que "el candidato natural de su partido es Juan Domingo Perón".

En el día de la fecha habrá de arribar a esta capital otro integrante de la Alianza Republicana (así el nombre del nucleamiento), Roberto Requeijo, ex gobernador de Río Negro; también se aguarda a Alberto Sáinz Germain, de Chubut; Eduardo Miguel, de Santiago del Estero y representantes de los partidos Liberal y Autonomista de Corrientes.

Por su parte, el brigadier Ezequiel Martínez pedirá su pase a retiro en la próxima semana, para de esta manera poder actuar en la actividad política. Pero hasta el mediodía de hoy no había sido posible confirmar ese trascendido. Recordemos que se había anunciado que el brigadier Martínez no iba a formular declaración alguna sobre su presunta candidatura, lo que, a criterio de los observadores, indica que la misma es positiva.

¿NAVIDAD SIN VIGENCIA DEL ESTADO DE SITIO?

En medios allegados a la Casa de Gobierno trascendió que el 25 del corriente se materializaría el anuncio formulado por el presidente Lanusse en el sentido de levantar el estado de sitio y dejar sin efecto el decreto que impone la pena de muerte. Como se recordará, en la reunión del martes pasado, la Junta de Comandantes en Jefe trató los temas en cuestión, informándose con posterioridad, que el levantamiento del estado de sitio y la derogación del decreto sobre la pena de muerte dependían de las circunstancias que rodearán el actual proceso de institucionalización del país. Las máximas autoridades del Gobierno —según el indicado trascendido— estimarían que las condiciones ya están dadas como para adoptar esas medidas y se habría elegido el día precisamente de Navidad para atenuar tensiones e irritabilidades sociales.

Hoy Pagarían el Rescate, Rebajado a 100 Millones

Los secuestradores del industrial Félix Azpiazu bajaron sus pretensiones: ahora solo exigen la suma de 100 millones de pesos. Socios, familiares y amigos habían logrado reunir el 75 por ciento. El resto se esperaba tener para las primeras horas de la tarde, por lo que la libertad del secuestrado podría producirse en el día o noche de hoy. Aunque algunos afirman que Félix Azpiazu tuvo ligera actuación política, no se cree que el hecho tenga nada que ver con esa actividad. Todo sería obra de delincuentes comunes.

En torno al secuestro del industrial Félix de Azpiazu se venían registrando en horas de la mañana novedades que pueden indicar que, para el día de la fecha, podría haber una solución al asunto. Desde las 9 de la mañana se había reunido el directorio del Frigorífico del Delta S.A. (FIDSA) y se deliberaba en torno al rescate solicitado por los secuestradores que, como anticipara CRONICA, ascendería a la suma de 180 millones de pesos moneda nacional.

Precisamente en torno a ese aspecto fundamental para lograr la libertad de Félix de Azpiazu, se registró la novedad mayor, según nos informó el señor Alfredo Martinelli, administrador-gerente del establecimiento: los directivos de la empresa efectuaron una contraoferta a los captores, en el sentido de que les era imposible lograr esa cantidad de dinero por lo que solicitaban una rebaja. Los captores aceptaron fijando, como última e inamovible suma, la de 100 millones de pesos moneda nacional.

Ya sobre esa cantidad crece el optimismo de los socios y amigos de Azpiazú, pues en horas de la mañana ya habían logrado reunir el 75 por ciento de la misma, es decir, unos 75 millones de pesos. De ahí, repetimos, que se aguarda para hoy una solución, ya que el señor Martinelli manifestó que el resto del dinero se obtendría en las primeras horas de la tarde.

Los amigos y socios de Félix Azpiazu niegan rotundamente que éste hubiese actuado en política, pero vecinos de su domicilio, ubicado en la calle 25 de Mayo 1336 de San Fernando, dicen que en determinada época Félix Azpiazu tuvo relaciones políticas. Como se ha informado, el secuestrado es primo hermano del sacerdote Iñaki de Azpiazu, uno de los asesores del general Aramburu.

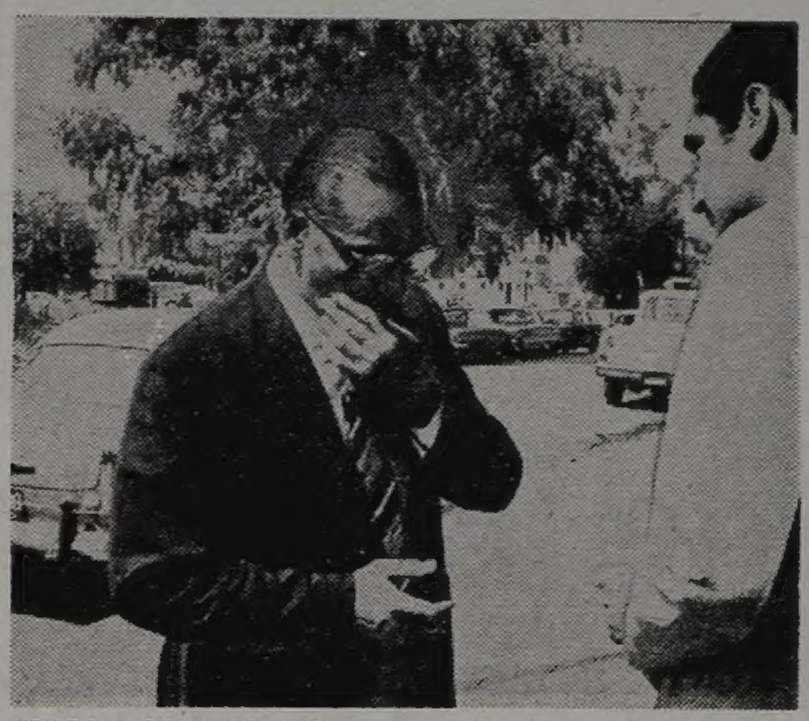

"PODRA SER HOY". El administrador gerente de Aspiazu afirma que hoy podría concretarse la libertad de éste.

De cualquier manera se concidera que la intervención política del industrial no debe haber sido muy destacada. Entre esos vecinos también se dice que en determinado momento el frigorífico estuvo al borde de la quiebra. En lo que se refiere al grupo obrero del frigorífico, en general —igual que al vecindario—, destacan que Félix Azpiazu es un buen hombre, aunque se quejan porque no se les paga lo suficiente. Para avalar esa declaración dan el ejemplo del personal afectado a las cámaras frigoríficas que, según afirman, percibe un salario de 1.500 pesos moneda nacional por día.

• SOBRE LA DENUNCIA

Se insistía en que no se había efectuado la denuncia policial sobre el secuestro, pero como lo adelantara CRONICA, Martinelli informó a los hermanos de Aspiazu, Ambrosio y Anastasio, sobre la dramática novedad y uno de ellos se encaminó a la Comisaría 1ª de San Fernando dejando asentada la denuncia del rapto del industrial, cuando Féliz Aspiazu viajaba en su Ford Falcon patente B-277525 en las cercanías de su domicilio de la calle 25 de Mayo 1336 en San Fernando. Exactamente una hora después los secuestradores llamaron al señor Alfredo Martinelli, que lleva más de 30 años en la empresa y le anunciaron el rapto y el pedido del rescate. Martinelli informa a los hermanos y hace la denuncia, como decimos anteriormente.

• HERMETICO SILENCIO

A partir de entonces la policía guarda un hermético silencio. Insistimos que debe ser para no interferir y desencadenar una tragedia. La familia y miembros de la firma empresaria tratan también de evitar todo comentario. Cuando las circunstancias ya han ido lejos, entonces hablan.

Tanto para el señor Martinelli —uno de los que han tenido contactos con los secuestradores —como para algunos policías cuyas opiniones hemos logrado extraoficialmente, no se estaría ante un clásico golpe extremista sino frente a un hecho cometido por delincuentes comunes que sí han revelado conocer, perfectamente, los movimientos de Aspiazu y la manera de trabajar del establecimiento del que es propietario.

Quizá uno de los datos que llame más la atención es la rebaja en el valor del rescate. Según pudimos enterarnos, no era fácil a la empresa y amigos del hombre en manos de los secuestradores lograr una suma de 180 millones de pesos moneda nacional. El esfuerzo se habría de romper al querer pasar la barrera de los 100 millones. Y cuando el señor Martinelli logra la comunicación, explica lo que está sucediendo, se acepta la rebaja y todo queda en aproximadamente la mitad de lo que se había pedido originariamente.

En tren de presunciones habrá que dejar establecido que es indudable que los secuestradores, repetimos, conocen perfectamente bien muchas de las actividades y negocios de la víctima, y que en cierta manera facilita las gestiones para lograr su liberación, que, de acuerdo con lo que manifestara el señor Martinelli, se habría de lograr casi con seguridad en el día de hoy, al conseguir el resto del dinero.

Lo último establece otro detalle importante: que los secuestradores se pondrán en comunicación con el frigorífico en las primeras horas de la tarde, posiblemente ya lo han hecho, y determinar los detalles de dónde y cuándo se debe hacer la entrega del dinero —totalmente en efectivo según exigencia— para después dejar en libertad a Félix Aspiazu, que habrá de aparecer, finiquitadas las "negociaciones", en algún punto del Gran Buenos Aires o de esta capital.

REGRESO EL BUQUE ESCUELA

Las escenas de emoción se repitieron en la mañana de hoy en el Puerto Metropolitano, cuando el buque escuela de la Armada, crucero "La Argentina", que trae a su bordo a la nueva promoción de guardiasmarinas de la Escuela Naval Militar, atracó tras un largo viaje por los distintos mares del mundo en el período final de instrucción de los futuros oficiales de la marina de guerra.

Familiares y amigos de los guardiamarinas y de los jefes y oficiales del barco-escuela aguardaban en la rada

Desde horas tempranas familiares y amigos de jefes y cadetes, aguardaron la llegada del crucero aumentando la emoción cuando la silueta de la gallarda nave se recortó sobre el canal de acceso. El buque escuela llegó al mando del capitán de navío Luis M. Casanova, quien se hizo cargo en Veracruz, México, en reemplazo del capitán de navío Jorge R. Chirigaren, que fuera relevado por enfermedad.

"La Argentina" había arribado al puerto de La Plata, efectuando en la mañana de hoy el trayecto hasta el puerto metropolitano.

• ZARPAN LOS FRANCESES

El portaviones "Jeanne D'Arc, buque escuela de la marina de guerra francesa y el aviso escolta "Víctor Schoelcher", zarparon en la fecha de sus apostaderos de la Dársena C de Puerto Nuevo, iniciando así el viaje de instrucción de los cadetes navales de Francia.

Despidieron a los marinos franceses miembros de la embajada de su país y altos jefes navales argentinos.

OCHENTA OBREROS "BAJO HIELO"

Fue ocupada por su personal la planta frigorífica La Polar, ubicada en la calle Solís 1950. La medida de fuerza se concretó a las 11, luego de realizada una asamblea, para apuntalar la protesta por el despido de un trabajador y la suspensión de otro.

"Es una ocupación pacífica", nos dijeron, informando que todo se inició cuando reclamaron se les abonen los salarios que se les adeudan desde la segunda quincena de octubre, así como también la parte proporcional del aguinaldo correspondiente a los primeros seis meses.

El establecimiento, que alquila sus cámaras frigoríficas a distintas empresas, ocupa a unos 80 trabajadores, la mitad de ellos efectivos y la otra mitad en calidad de changarines. El delegado del personal, Manuel Vidal, señaló que estos últimos no tienen ningún beneficio social y que también se pedía su efectivización.

Al cierre de esta edición habían llegado al lugar los dirigentes de la entidad gremial que los nuclea, encabezados por el secretario general, Ricardo García. Inmediatamente se informaron de lo acontecido, solicitando una entrevista con los directivos de la planta, en procura de una rápida solución. Mientras se desarrollaba la entrevista llegaron al lugar efectivos policiales, quienes forzaron el portón e ingresaron al establecimiento. Los trabajadores, sin amilanarse, informaron que seguirán sin cumplir labores mientras no cobren los salarios que les adeudan y reincorporen a los compañeros despedidos.

CGT: BUSQUEDA DE SOLUCIONES

Respuesta a Intimación Oficial

La CGT respondió al Gobierno que "está perfectamente persuadida de que no puede ni debe escapar a la responsabilidad que le demanda la hora actual en el sentido de contribuir en la búsqueda de una solución con todos los argentinos y para todos los argentinos".

El texto de la nota fue entregado esta mañana en el Ministerio de Trabajo, por el secretario de prensa de la Central Obrera, señor Hugo Barrionuevo. Como se recordará, el Ministerio intimó ayer a la CGT, para que dentro de las 48 horas respondiera si había suscripto la declaración política elaborada el martes por las agrupaciones que integran el Frente Justicialista de Liberación y que consta de seis puntos.

• PUBLICA POSICION

La respuesta sindicalista agrega que permanentemente ha hecho pública su posición respecto de los graves problemas que afligen a la República en sus distintos campos e incluso fue expuesto claramente ante el propio Presidente de la Nación en oportunidad en que fuera invitada a dialogar y a analizar la situación por la que atraviesa el país. Sostiene también que la postura asumida por el consejo directivo de la central en la emergencia y en relación a la respuesta requerida, debe ser tomada en su justa dimensión, exaltando una inquietud cívica que sin duda, está dirigida a lograr, por sobre cualquier otro tipo de especulación, la paz de la Nación, coadyuvando a su progreso y bienestar. Añade que es menester colocar a la Confederación General del Trabajo por sobre todo interés sectorial y/o partidista, no negando ni evitando que todos los trabajadores representados legítimamente por esa entidad central, permanezcan indiferentes y silenciosos ante los problemas trascendentes de la República. Lo contrario —asegura— significaría minimizar injustificadamente los sustanciales valores —universalmente reconocidos— que forman la organización sindical argentina.

• LEGITIMA INQUIETUD

Dice que al dejar aclarado ese aspecto de la cuestión, conceptúa que los trabajadores, al dar su aprobación a los lineamientos formulados por un gran sector de la comunidad política del país, exteriorizan una legítima inquietud que por cierto está muy lejos de poder ser analizada desde una perspectiva partidaria o respondiendo a intereses de sectores.

Agrega que el consejo directivo al suscribir el documento que dio origen a la intimación ministerial, "ha recabado de los organismos pertinentes, representados por las máximas autoridades de las Fuerzas Armadas, respuestas a las inquietudes que aquella comunidad política presentara oportunamente y cuyos propósitos, por claros, no dan lugar a erróneas interpretaciones".

• TRAMITE COMPLICADO

Hasta aquí la nota respuesta de la CGT al Gobierno. La elaboración ocupó gran parte de la tarde de la víspera y dos contactos de los sindicalistas a nivel oficial. Trascendió que previamente había sido redactada otra nota, pero sucesivas sugerencias propuestas por distintos miembros del consejo directivo volcaron la decisión de optar por la entregada esta mañana en el Ministerio de Trabajo.

No resultó posible conocer concretamente cuál es la reacción oficial ante la respuesta. Se sabe que el ministro San Sebastián analizará el asunto con el presidente Lanusse y que éste ya tomó conocimiento del texto cegetista.

Según la tesis sindical, no ha incursionado en política partidista. Además, se sabe que verbalmente, miembros del consejo directivo de la CGT comentaron a funcionarios del Gobierno que el artículo 4º del estatuto confederal —aprobado por el Gobierno— autoriza a la entidad a "ejercer todos los derechos constitucionales y legales para gravitar en la solución de los problemas institucionales, políticos, sociales, económicos y culturales a cuyo efecto resolverá por sus órganos confederales de dirección la forma y oportunidad de ejercer esa gravitación". Lo que llama la atención es que la CGT en su nota respuesta no haya incluido el texto de ese artículo.

PERON: FONDO PARA NIÑOS

Los Entregó al Padre Mugica Para la Villa

La jornada de hoy se inició con abundante concurrencia de visitantes a la residencia del ex presidente Perón, en Vicente López, configurando así una mañana sumamente agitada en lo que a número de entrevistas se refiere. El primero en arribar fue el sacerdote Carlos Mugica, siguiéndole después el doctor Héctor Sandler, gremialista, el doctor Mario Amadeo y las actrices Pierina Dealessi, Elena Lucena y Tania. Estas última señalaron que venían "a saludar al general Perón en forma personal". Cabe señalar que Perón efectuó una donación, al parecer importante, pero cuyo monto se desconoce aún, para los niños de la villa de emergencia Retiro, que ayer fuera visitada por el jefe del justicialismo. La presencia del doctor Sandler: "Fui citado", dijo, se estima que está relacionada con la posición de UDELPA en torno del flamante Frente Justicialista de Liberación y su programa, concretados en la víspera —como informara CRONICA— simultáneamente con la aprobación de la candidatura presidencial de Juan Domingo Perón. Al respecto, cabe señalar que tanto UDELPA, como el partido Intransigente y el Revolucionario Cristiano, dejaron pendiente su integración hasta tanto la resuelvan, en un sentido u otro, los organismos partidarios respectivos, por discrepar con el nombre del Frente y, principalmente, con el programa, que no consideran lo suficientemente revolucionario.

• EL PADRE MUGICA

El sacerdote Carlos Mugica, tras cincuenta minutos de conversación con Perón —ingresó a las 9.50 y salió a las 10.40— expresó: **"Vine a retribuir la visita que el general Perón hizo a mis hermanos de la villa y a la capilla del Cristo Obrero. Tengo necesidad de destacar que la primera visita formal del general fue hecha a los trabajadores y los humildes".**

P.: ¿Usted faltó a la cita

R.: **No, no faltó a la cita. Lo que pasó es que el general hizo una visita espontánea y yo no estaba avisado. También quiero decir que, a través mío Perón ha invitado a los sacerdotes tercermundistas para reunirse con él, el sábado por la mañana, oportunidad en que les hará conocer un mensaje".** Por último, el padre Mugica señaló que había recibido un sobre de Perón, que aún no había abierto, pero que según sabía contenía **"fondos".**

• HECTOR SANDLER

El doctor Héctor Sandler, de UDELPA, que ingresó a la finca a las 10.10, se retiró a las 11.15, manifestando a los periodistas que había concurrido como integrante del frente de la alianza popular y que había conversado con Perón **"sobre temas generales referidos al panorama político".** Seguidamente un periodista le preguntó si dado que él había sido amigo personal del general Aramburu y algunos sectores implican al peronismo en la responsabilidad de su asesinato, su presencia significaba que él no compartía ese criterio, contestando: **"Yo ya he manifestado en muchísimas oportunidades que los autores de ese crimen fueron los monopolios y los agentes de esos monopolios"**, agregando que **"a esos monopolios hay que darles batalla en todos los campos".**

• DESMIENTEN VIAJE

En una conferencia de prensa convocada anoche por la Juventud Peronista, en la sede partidaria de avenida La Plata 246, el consejero juvenil Ernesto Jauretche dio lectura a un comunicado de la juventud, por el que se desmienten categóricamente algunas versiones que indicaban que Perón volvería a dejar el país el 15 del corriente. Por el contrario, señalaron que en esa fecha el ex presidente hablará en un acto público que se efectuará en horas de la tarde en la cancha de San Lorenzo de Almagro.

• MARINA MERCANTE

También se hizo presente en la finca una delegación de sindicalistas pertenecientes a la Asociación Argentina de Empleados de la Marina Mercante, encabezados por su secretario general, Alfredo Lettis, quienes entregaron a Perón un libro sobre la Marina Mercante y sus problemas, desde el punto de vista sindical, y una nota en la que expresan su apoyo a las declaraciones sobre el tema formuladas por el ex presidente.

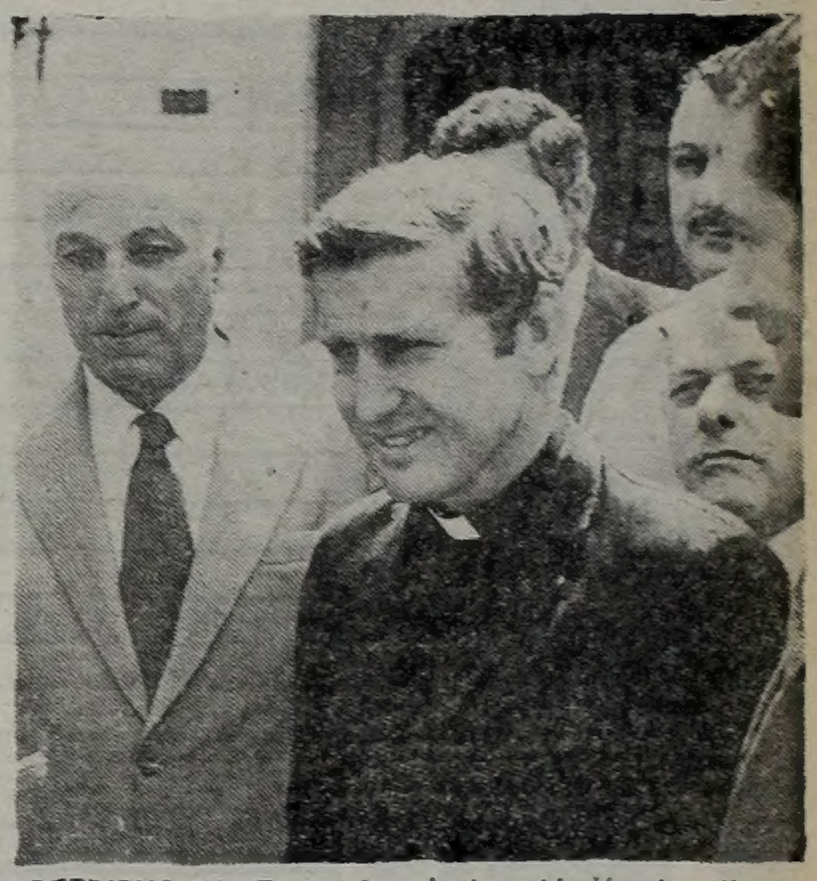

RETRIBUCION. En nombre de la población de villeros de Retiro, el padre Mugica devuelve la visita a Perón.

ALIANZA FEDERALISTA APOYA LA DECLARACION DE MANRIQUE

La Junta Nacional de la Alianza Popular Federalista, grupo de partidos que apoyan la candidatura de Francisco Manrique para la presidencia de la República, emitió una declaración donde destaca "la campaña generada con fines psicológicos, cuyos fines no es difícil descubrir".

Se refieren, sin lugar a dudas, a las denuncias que hiciera pública Manrique y por lo cual la Alianza señala a la opinión pública su absoluta solidaridad con las manifestaciones del candidato que apoya en lo que se refiere a "orquestación de una maniobra de tipo oficialista tendiente a la creación de una fuerza nueva política y expresando su determinación de luchar hasta la última instancia por un acto electoral sin trampas".

Al mismo tiempo anuncia que a los cincuenta partidos que componen la Alianza, se ha sumado ahora el Partido Demócrata Liberal de San Luis

• PERIODISTAS YANQUIS

Por otra parte, un grupo de periodistas norteamericanos recientemente llegados al país, se hicieron presentes en el local de la Alianza entrevistando a Francisco Manrique, quien les hizo un amplio panorama de la situación política del país, señalando que los argentinos vivían un momento de confusión que solo las urnas podían aclarar. Dijo que el país reclamaba un poder auténtico y que su candidatura representaba lo nuevo contra lo viejo.

• COMICIOS EN EL MID

El próximo domingo se realizarán los comicios internos del Partido Movimiento de Integración y Desarrollo en la provincia de Buenos Aires. Más de 40.000 afiliados deberán elegir la fórmula de gobernador y vice para ese estado argentino. Dos listas acudirán al comicio. La "Celeste y Roja" que postula la fórmula Héctor V. Noblia-Melchor A. Posse y la "Verde", con Julio Fernández Mendy-Abal Costa.

• BALBIN EN ENTRE RIOS

De acuerdo a lo informado por el Tribunal Electoral de la UCR en Entre Ríos, los doctores Ricardo Balbín y Eduardo Gamond obtuvieron 8.189 votos contra 6.438 de la fórmula Raúl Alfonsín y Conrado Storani. Para senadores nacionales los doctores Carlos H. Perette y Carlos Contín sumaron 8.506 sufragios, resultando electos como suplentes el señor Juan Patriarca y el doctor Abraham Schapire. Para candidatos a gobernador y vice fueron consagrados el escribano César Luis Corte y el contador José Rodríguez Artussi.

MADRID: "SANCHEZ DE BUSTAMANTE SERIA CANDIDATO"

MADRID, 7 (Associated Press). — El diario católico "Ya", en un editorial firmado por su comentarista internacional Bartolomé Mostaza, dijo hoy que "se empiezan a poner de punta las relaciones de los partidos (argentinos) con el gobierno de Lanusse" y ve como "conflicto grave" el desafío del ex presidente Perón y sus aliados a la cláusula que proscribe como candidatos a los que no hayan estado en el país el 25 de agosto pasado.

"¿Qué va a pasar ahora con la decisión del Frente Justicialista de proclamar candidato a Perón? ¿Habrá un desestimiento de última hora? De lo contrario, el enfrentamiento de Perón con las Fuerzas Armadas desencadenaría un proceso peligroso.

"La candidatura de un militar en actividad (Ezequiel Martínez o Sánchez de Bustamante) se da como inminente. Falta una personalidad civil con arrastre sobre las masas. Perón, por ahora, lo conserva. Pero tal como están las cosas, la candidatura de Perón sería la guerra civil... o la expulsión del candidato fuera del país", dice el editorial.

SEIKO
Un desafío a la exactitud
cronógrafo
Nuevo concepto en exactitud. Sumergible hasta 70 metros, taquímetro, día y fecha, arco giratorio interno. El Cronógrafo es un reloj adaptable a todo tipo de actividades profesionales o deportivas. Pídalo por su número de modelo: AH 007.

¿Despacha Carga al Interior?
APARECIO
GUIA VIDAL DE EXPRESOS
TRANSPORTES VIDAL S.A. Traful 3770

INUNDACION Y EVACUADOS

El Nivel del Paraná Sigue Subiendo

POSADAS, 7 (De nuestro corresponsal). — Continúa subiendo inexorablemente el nivel de las aguas del río Paraná, obligando a una vigilia permanente que es, también, preludio de horas dramáticas. El considerable aumento del caudal hídrico, que en determinadas zonas ya ha arrasado no sólo los cultivos sino también las viviendas, ha provocado casi un centenar de evacuados. Los refugiados son alojados en dependencias del distrito militar, pero su situación sigue siendo precaria porque a la falta de la mayor parte de sus elementos de uso cotidiano, incluido ropas, se une el persistente mal tiempo, y aunque se trata de emplear todos los medios disponibles para poder aliviar las penurias del peregrinaje, la situación dista de ser confortable. También hay otro tremendo problema, consecuencia directa de las inundaciones, que está causando muchas preocupaciones, y lógicamente miedo, a los pobladores. Es la constante aparición de víboras venenosas, especialmente en los numerosos camalotes que arrastra el Paraná, que huyendo de las inundaciones se muestran particularmente agresivas por el hambre y el temor. Un detalle significativo del alarmante ritmo que mantiene la crecida, lo da el hecho de que en Puerto Iguazú se registró ayer nada menos que un repunte de setenta y dos centímetros en veinticuatro horas, alcanzando una marca general de 21,30 metros.

• TAMBIEN EN CHACO

RESISTENCIA, 7 (De nuestro corresponsal). — Características peligrosas está alcanzando ya el aumento del caudal de las aguas del río Paraná en todo su curso medio, afectando ya a numerosos pobladores de la costa chaqueña y amenazando críticamente a muchos más. Setenta personas, pobladores de las zonas de La Chispa y La Toma, las barriadas ribereñas de Barranqueras, han debido abandonar sus viviendas y refugiarse en los galpones fiscales del puerto, convertidos por las autoridades en asilo temporario de los afectados por las inundaciones. Se prevé que, en el curso de las próximas horas probablemente otro medio centenar de personas deberá ser evacuado también.

• ALERTA EN CORRIENTES

CORRIENTES, 7 (De nuestro corresponsal). — La Prefectura ha puesto en vigencia las medidas correspondientes al estado de alerta, ante el continuo crecimiento del nivel del Paraná. La aplicación preventiva del Plan Inundaciones alcanza hasta ahora a las localidades de Goya: "Ita Ibaté; Bella Vista, Itatí y Paso de la Patria.

Calendario Impositivo Municipal - Año 1973

Impuesto a la Radicación de Vehículos

Febrero 12: Todos los vehículos empadronados en la Capital Federal

Impuesto de Alumbrado, Barrido y Limpieza, Contribución Territorial y Contribución de Pavimentos

Abril 10: 1er. semestre
Agosto 10: 2do. semestre

Derechos de Ocupación de Sitios Públicos, Cuidadores de Bóvedas, Nichos y Sepulturas

Junio 11: (pago del derecho anual)

Impuesto a las Actividades Lucrativas

Enero 10: 1er. anticipo (30% impuesto del año 1972)

Marzo 12: 2do. anticipo (30% impuesto del año 1972)

Mayo 10: 3er. anticipo (30% impuesto del año 1972)

Julio 10: Presentación de la declaración jurada y pago del saldo resultante de la misma.

Setiembre 10: 1ra. cuota (contribuyentes que hayan optado por el régimen de pago diferido)

Octubre 10: 2da. cuota (contribuyentes que hayan optado por el régimen de pago diferido)

Noviembre 12: 3ra. cuota (contribuyentes que hayan optado por el régimen de pago diferido)

Enero 2 de 1974: Presentación de la declaración jurada y pago del saldo resultante de la misma (concesionarios y agentes oficiales de fábricas de automotores) correspondiente al año 1973.

Señor Contribuyente: el Calendario Impositivo Municipal es un instrumento que, al establecer por anticipado las fechas de vencimiento de los impuestos, le permite planificar adecuadamente el pago de los mismos. Recórtelo y utilícelo para dar cumplimiento en fecha a sus obligaciones fiscales. Se beneficiará usted y, con su contribución, toda la comunidad.

Municipalidad de la Ciudad de Buenos Aires

Secretaría de Economía — Dirección General de Rentas

Telam

LOS ALCANCES DEL FERIADO DE MAÑANA

En el Ministerio del Interior de la Nación se dio a conocer un comunicado respecto de los alcances del feriado de mañana. El texto dice así: "El Ministerio del Interior recuerda que de conformidad con lo establecido por decreto-ley 2.446/56, el día 8 de diciembre próximo es jornada no laborable para la administración pública nacional, bancos, seguros y actividades afines y solamente optativo para las actividades industriales, comerciales y civiles en general".

EL DRAMA DE 15 FAMILIAS PESCADORAS

Angustiosa situación económica atraviesan quince familias de pescadores argentinos debido a que las embarcaciones donde desempeñaban sus tareas han sido confiscadas por el gobierno uruguayo. Los patrones de dichos barcos ("Miguelito", "San Cayetano" y "Marien"), señores Santiago Milone y Miguel Galeano denunciaron en CRONICA detalles del procedimiento.

Según afirmaron se encontraban pescando hace unos días fuera del límite de las 3 millas, en aguas del Río de la Plata, no obstante lo cual fueron apresados y despojados de su mercadería. Cuando se les preguntó a qué atribuían la actitud de las autoridades uruguayas, respondieron que el oficial de la marina de dicho país que estaba al frente del operativo les había dicho que "ahora que se vino la bronca, tenemos orden de capturar a todos los pesqueros", aludiendo así al momento en que Ferreira Aldunate lanzó su denuncia contra las fuerzas armadas uruguayas. Los señores Milone y Miguel Galeano interpretan que "estamos pagando las consecuencia de un conflicto político en el país hermano que no nos atañe para nada".

Según explicaron, el sistema de explotación pesquera determina que si no hay pesca no hay paga para los integrantes de la tripulación, lo que impone una rápida solución. "Lo único que queremos nosotros es que nos devuelvan nuestros barcos".

En otra parte de sus declaraciones afirmaron que "los barcos uruguayos siempre pescaron en aguas argentinas y nunca han tenido problemas; más, ahora mismo, en la zona de Mar del Plata hay pesqueros argentinos y uruguayos ocupados en la pesca de la anchoita".

Tambien señalaron que "al requisarnos pretendieron que pagáramos una multa de 5.000 dólares por cada barco, aunque luego se desistieron pero nos despojaron de todo el pescado que había en la bodega, en realidad unos pocos cajones de pejerrey

"Nosotros, dijeron finalmente, hemos pedido amparo a la Prefectura Argentina respondiéndosenos que el sumario estaba en Relaciones Exteriores.

CORREO: OSCURIDAD Y MUERTE

Protestas por el Fallecimiento de un Empleado

En señal de protesta por la falta absoluta de medidas de seguridad en los ascensores y montacargas, así como por la carencia de iluminación en los pasillos y dependencias sanitarias, alrededor de 500 empleados del Palacio de Correos y Telecomunicaciones hicieron abandono anoche de sus ocupaciones habituales. La actitud de fuerza tenía como finalidad expresar la protesta por esta grave situación, que ayer se convirtió en trágica al morir un empleado.

Todo comenzó a las 21.5, cuando Rubén Andrade, argentino, de 25 años, casado, con dos hijitas menores, una de 4 y la otra de 1, domiciliado en Villa Ballester, se precipitó desde un cuarto piso por el hueco de un ascensor que se encontraba abierto. Andrade, junto con su compañero Hugo Huldobro, se dirigían a otra dependencia del Palacio, aprovechando el corto período concedido para descanso, con intenciones de tomar un refrigerio. Avanzaron por un oscuro pasillo, a tientas, hasta llegar frente a los ascensores ubicados en la zona de la sección Transorma. Las puertas estaban abiertas y el infortunado operario se precipitó al vacío, falleciendo en forma instantánea.

Poco después CRONICA pudo saber que esas puertas están siempre abiertas, debido a un desperfecto advertido hace un año. Se las mantiene siempre abiertas, ya que han sido equipadas con un puente eléctrico, que les permite funcionar normalmente.

La actitud espontánea de los compañeros de la víctima en realizar la protesta frente a la puerta de Corrientes 172 movilizó a todo el personal del Palacio. Este es el tercer accidente fatal en lo que va del año. Informaron que desde hace más de un año vienen reclamando por la habilitación de todo el servicio de iluminación en el edificio, así como la imperiosa necesidad de restablecer las medidas de seguridad en los ascensores y montacargas.

• TELEGRAFISTAS EN CONFLICTO

Los afiliados a la Asociación de Telegrafistas, Radiotelegrafistas y Afines (AATRA), mantienen las medidas de fuerza consistentes en el retiro de colaboración para apuntalar el reclamo de una comisión paritaria específica. Se informó que sus dirigentes no concurrirán tampoco hoy a la reunión de la comisión paritaria prevista para las 16, y que concurrirán a entrevistar al ministro de Trabajo a las 19.

En tanto, la agudización del conflicto provocó la paralización de recepción de todos los circuitos telegráficos internacionales, dado que no puede ser evacuado el tráfico que se recibe. Ante esta situación, la Federación del Personal Jerárquico y Profesional de la Subsecretaría de Comunicaciones —que también solicita una paritaria específica—, inició a la 0 hora de hoy el retiro de colaboración.

Por su parte, el congreso de la Federación de Obreros y Empleados de Correos y Telecomunicaciones (FOECYT) dio a conocer la resolución adoptada ayer con respecto al problema planteado por las organizaciones citadas, manteniendo firmemente su posición en el sentido de "no permitir fraccionamiento alguno en la comisión paritaria", por entender que "ello responde a la maniobra de pretender dividir al movimiento obrero telepostal". Resolvió, también, declarar a los 54.000 afiliados de todo el país en estado de movilización.

TRANSPORTE: 15 LINEAS SE HALLAN EN CONFLICTO

Quince líneas del transporte automotor de pasajeros se encuentran en conflicto. La 10 (Sarandí-Jardín Zoológico), la 17 (Wilde-Recoleta), la 22 (Quilmes-Puerto Nuevo) y la 74 (Correo Central-Remedios de Escalada), prosiguieron el paro iniciado el lunes a las 4.30 por el incumplimiento del convenio laboral en esas empresas. La Unión Tranviarios Automotor informó que la actividad en esas líneas es muy limitada y que funcionan algunas unidades conducidas por sus propietarios. Por su parte, la línea 21 (Puente de La Noria-Puente Saavedra) cumplió un paro de 24 horas. Los choferes solicitan el pago de haberes

• TRANSPORTES DEL OESTE

A mediodía de hoy finalizó el paro de 24 horas dispuesto por el personal de Transportes del Oeste, con sede en Morón, por atrasos en los pagos, despidos arbitrarios, falta de aportes jubilatorios, pagos con vales que nunca pueden cobrarse, etc. La medida afectó a las líneas 136, 153, 163, 503, 253, 635, 636, 637, 642 y 10.

• COMERCIO

La Federación Empleados de Comercio denunció el despido arbitrario de 12 empleados en el supermercado "Minimax" (DACSA), advirtiendo sobre otras posibles medidas de la empresa. Se pregunta el gremio si esas cesantías se deben a la aplicación de la ley 18.425.

DOCENTES UNIVERSITARIOS PARARAN DURANTE 12 DIAS

El personal docente de la Universidad Tecnológica Nacional (U.T.N.) hará un paro total de actividades que se extenderá del 18 hasta el 30 del corriente. La medida de fuerza —según el comunicado respectivo de la Federación de Profesores de la U.T.N. que los agrupa— fue resuelta en asamblea por el voto unánime de los afiliados.

El comunicado señala que "la medida adoptada es la consecuencia de dos meses de infructuosas gestiones en procura del otorgamiento del índice 1.620 a los docentes universitarios, una vez más postergados respecto a los educadores desde que fueron excluidos del Estatuto del Docente, según se dijo entonces, con el propósito de jerarquizarlos". Por su parte, las asociaciones de personal docente de las Facultades de Ingeniería y Ciencias Exactas y Minerales, la Asociación Gremial Docente de la Facultad de Filosofía y Letras, las asociaciones de docentes auxiliares de Derecho y de Farmacia y Bioquímica y la Asociación de Docentes e Investigadores de Ciencias Exactas y Naturales, suscribieron otro documento en el que también se refieren a la situación.

En el comunicado que "ante el hecho de no haberse concretado aumento alguno en las remuneraciones de los mismos y teniendo en cuenta que hace más de dos meses se han concedido incrementos en otras ramas de la enseñanza, reclaman la inmediata intervención del Ministerio de Cultura y Educación y el Consejo de Rectores a fin de dar solución a este problema".

Seguidamente se llama la atención sobre el hecho de que el aumento de puntaje concedido a otros docentes no universitarios, tuvo por objeto subsanar el deterioro de las remuneraciones con respecto de los otros sectores laborales y que las remuneraciones de los docentes universitarios han evolucionado a la par de los no universitarios, alcanzándoles por lo tanto el mismo detrimento".

El problema de la docencia universitaria, aunque normalmente no adquiere el carácter del de los maestros (éstos son muchos más y además hacen manifestaciones y concentraciones públicas), viene arrastrándose desde hace ya muchos años y durante no pocos períodos lectivos se vio reflejado en una sensible disminución de las horas de clases.

Licitación Pública

Télam

Instalación de Alumbrado Público en la Avda. Leopoldo Lugones.

Llámase a licitación pública para contratar las obras de instalación de alumbrado público en la Avda. Leopoldo Lugones, en el tramo comprendido por las avenidas Guillermo Udaondo y Sarmiento.
Presupuesto oficial $ 1.600.000.
Decreto Nº 7566/72 (Expte. 95.970/72)

Apertura: 20 de Diciembre de 1972, a las 16 horas.

Informes y Pliegos: Carlos Pellegrini 291, 9º piso.

Valor del Pliego: $ 200.-

Municipalidad de la Ciudad de Buenos Aires
Dirección General de Tránsito y Obras Viales

A LOS EMPLEADOS Y EMPLEADORES DE COMERCIO

La OBRA SOCIAL PARA EMPLEADOS DE COMERCIO Y ACTIVIDADES CIVILES, creada por Ley Nacional Nº 19.772, informa que está en las etapas finales de su organización y que los Empleadores recibirán a la brevedad las nuevas boletas y planillas a efectos de realizar los depósitos de aportes y contribuciones en la Cuenta Corriente, que con ese objeto abrirá en el Banco de la Nación Argentina.

Es importante destacar que hasta tanto, las empresas deben continuar efectuando los depósitos en la forma habitual en la cuenta del Instituto Médico Mercantil Argentino (I.M.M.A.).

La creación y puesta en marcha de la OBRA SOCIAL PARA EMPLEADOS DE COMERCIO Y ACTIVIDADES CIVILES, no altera la situación actual de EMPLEADOS Y/O EMPRESAS en lo que hace a:

1º) EMPRESAS OBLIGADAS:
Están obligatoriamente comprendidas todas las empresas comerciales y actividades civiles con fines de lucro. Las empresas actualmente empadronadas en I.M.M.A. mantendrán tal condición a través de la OBRA SOCIAL PARA EMPLEADOS DE COMERCIO Y ACTIVIDADES CIVILES y las que aún no lo estén deberán formalizar su inscripción a la brevedad.

2º) AFILIADOS OBLIGADOS:
Las empresas mantendrán la afiliación y aportes del personal actualmente incorporado en I.M.M.A. y bajo ningún concepto podrán transferirlos a otras obras sociales, sin que medie resolución previa de autoridad competente.

3º) CONTINUIDAD DE LAS PRESTACIONES MEDICO-ASISTENCIALES:
La OBRA SOCIAL PARA EMPLEADOS DE COMERCIO Y ACTIVIDADES CIVILES, de acuerdo con lo dispuesto en el Art. 21 de la Ley 19.772, asegurará el mantenimiento y continuidad de las prestaciones médico-asistenciales que actualmente reciben sus beneficiarios a través del INSTITUTO MEDICO MERCANTIL ARGENTINO (I.M.M.A.), tomando a su cargo las obligaciones que en materia de contrataciones con entidades de prestaciones médicas, sanatoriales, etc.; haya contraído el mismo.

OBRA SOCIAL PARA EMPLEADOS DE COMERCIO Y ACTIVIDADES CIVILES

Dirección provisoria: Rivadavia 1453 - Capital Federal

ACUSAN A LA POLICIA

El Señor Brandazza Dice que le Raptó a su Hijo

GRAVE ACUSACION. El estudiante Angel Brandazza, quien, según su padre, estaría en poder de la policía.

ROSARIO, 6 (De nuestro corresponsal). — Angel Emilio Brandazza, padre del estudiante del mismo nombre, 23 años de edad, secuestrado el 28 de noviembre pasado, dejó perfectamente establecido en una presentación ante la Justicia, que su hijo está en poder de la policía, que hasta ahora, según la información disponible, negaba el hecho.

En un escrito hecho llegar al Juzgado de Instrucción de la Cuarta Nominación, a cargo del doctor Hugo Castagnino, el señor Brandazza denunció que a las 15.45 del día del secuestro, es decir unas 3 horas después de producirse éste, "un grupo de cinco individuos que manifestaron pertenecer al Comando del II Cuerpo de Ejército" allanaron, vestidos de civil, el domicilio de Pueyrredón 1213 de esta ciudad, donde residen sus hijos Angel Emilio y Rubén Horacio. Se hallaban presentes éste, su novia, María Cristina Medina, Abel Boullosa, amigo de la familia, y la madre del secuestrado y esposa del denunciante, Lorenza Cancela de Brandazza. Buscaban armas, pero no las encontraron y secuestraron panfletos estudiantiles de orientación peronista. Todos fueron detenidos y trasladados a la jefatura de policía, donde fueron interrogados bajo la dirección del coronel Villanova, quien les dijo que "les convenía hablar, pues Angel Emilio "ya estaba cantando". Estuvieron detenidos hasta altas horas de esa noche.

La denuncia relata las circunstancias del secuestro, coincidentes con lo ya conocido. Y agrega un hecho: el secuestro se produjo poco después de las 12 y un amigo que había acompañado a Angel Emilio hasta momentos antes, vio el coche que presuntamente fue utilizado: un Chevrolet celeste. Ese mismo día, a las 15, un automóvil que respondía a esas características, sin chapa patente, fue detenido por el semáforo en la intersección de Córdoba y Boulevard Oroño. Un hombre iba sentado sobre el baúl, pero bajó o cayó de él. se levantó la tapa y un joven emergió y comenzó a gritar: "Me llamo Brandazza, me secuestró la policía". Saltó a la calle y trató de huir, pero fue detenido por ocupantes de otros coches que seguían al Chevrolet celeste. El hecho a la luz del día y en plena vía pública, fue presenciado por numerosos testigos, muchos de ellos individualizados con nombre y apellido, que el señor Brandazza ofrece como testigos a la causa.

El escrito promueve acción contra "los funcionarios policiales y|o militares que de la investigación a realizarse resulten responsables" y contra el Jefe del Comando del II Cuerpo de Ejército, general Elbio Anaya, el jefe de policía de la provincia, el jefe del servicio de informaciones de la policía de Rosario, señor Bertoglio; el jefe de policía de Rosario, comandante Agustín Faced, y el coronel Villanova.

El juez, doctor Castagnino, se constituyó en la jefatura policial, interrogó al Jefe de Policía, y solicitó la nómina del personal de Informaciones. Asimismo, comenzó a interrogar a los testigos ofrecidos.

Anoche, por otra parte, estudiantes y miembros de la juventud peronista, realizaron manifestaciones de protesta y levantaron barricadas en distintos puntos de la ciudad.

FUE RECORDADA LA MEMORIA DE ANNA S. FILLER

MAR DEL PLATA, 7 (De nuestro corresponsal). — Se efectuó en la noche de ayer un homenaje en memoria de Anna Silvia Filler, la estudiante de primer año de arquitectura muerta trágicamente durante los sangrientos incidentes ocurridos en la Universidad. Precisamente anoche se cumplió el primer aniversario de los luctuosos sucesos.

A las 20 horas, grupos estudiantiles colmaron el aula "Silvia Filler", de la Facultad de Arquitectura en donde hicieron uso de la palabra varios oradores representantes de los distintos sectores estudiantiles. Un acto similar se cumplió en la Facultad de Humanidades, donde se destacó la personalidad de la joven asesinada.

Asimismo, numerosas entidades docentes y estudiantiles exteriorizaron sus expresiones de protesta por los hechos recordados. La policía mantuvo, en todo momento, constante vigilancia, sin que fuera necesaria su intervención en momento alguno, ya que, en cada uno de los actos, se guardó disciplina durante los mismos y en el momento de las desconcentraciones. Fue, pues, un homenaje respetuoso para la joven estudiante que desapareciera trágicamente en aquel confuso episodio

ALUMNOS, PADRES Y VECINOS HAN OCUPADO UNA ESCUELA PARA QUE NO LA DESALOJEN

La Escuela Nº 44 Fray Luis Beltrán, de Plumerillo y Concepción Arenal, Villa Club, Kilómetro 18, Hurlingham, ha sido ocupada por padres, vecinos y alumnos aproximadamente en un millar de personas. Se trata de evitar el desalojo, un desalojo que llega después de 20 años de funcionamiento de la escuela en la que concurren 564 alumnos en dos turnos de día, existiendo también nocturnos para los adultos.

• HISTORIA DE NEGLIGENCIAS

Es una historia de negligencia, de incomprensibles que dicen bien a las claras que algo anda mal. El establecimiento cuenta con 8 aulas y demás instalaciones de material todo levantado por el esfuerzo común de un barrio. La nueva edificación —con amplio patio de recreo — fue inaugurada hace solamente doce días.

Las edificaciones se levantan sobre dos terrenos particulares pertenecientes a una señora de apellido Bernasconi, que mantiene un litigio con el Ministerio de Educación que en el año 1964 le envia un cheque por la suma de 150.000 pesos moneda nacional de esa época que la propietaria no aceptó. Con la autorización oficial se continuaron las obras en las que se invirtieron 5.000.000 de pesos de la misma moneda, especialmente en el amplio patio de recreos. Pero la propietaria no quiere dinero, quiere los terrenos, pese a que la Municipalidad de Morón para compensarla le ha ofrecido dos terrenos más grandes y mejor ubicados. Pero la señora Bernasconi, según padres, Cooperadora y maestros. "solo quiere los suyos" en una terquedad incomprensible.

• LLEGA EL DESALOJO

El juicio siguió su trámite —vecinos, cooperadora y demás interesados lo ignoraban— y ahora llega el desalojo Las autoridades de Educación nada dijeron de el'o y así, de la noche a la mañana, el vecindario enfrenta una situación angustiosa. Es necesario que, de alguna manera, se solucione el problema y se salve la escuela que fue el esfuerzo generoso del vecindario y no se prive a los alumnos del patio de recreo, ya que de ser así y quedar con las aulas solamente, prácticamente la escuela debe dejar de funcionar.

• QUEJA VECINAL

Un grupo de vecinos de la calle Humberto I al 300, de Valentín Alsina, nos hace llegar una nota donde destacan su "preocupación por las serias dificultades que desde hace varios meses crean caños rotos de los de Obras Sanitarias" 'En esa zona de Lanús Oeste, dicen los vecinos, el agua es escasa y no solo se pierde el valioso y vital elemento sino que las calles inundadas fueron motivo de accidentes sufridos por personas ancianas y constituyen un elemento peligroso para los niños que viven en una permanente humedad". Para finalizar, en la nota se expresa que en varias oportunidades se pidió solución al problema sin resultado positivo alguno.

Esta conjunción poco común de alumnos, padres y vecinos. puede lograr el milagro de que la escuela sigue incólume y sin acechanzas de ninguna naturaleza. El Ministerio de Educación tiene la palabra esperándose que no defraude tantas esperanzas.

SOLICITAN LA VIGENCIA DE LOS DERECHOS

Con la firma de Alejandro Teitelbaum, Silvia Bermann y Arnaldo Román, el Foro de Buenos Aires por la Vigencia de los Derechos Humanos hizo llegar a CRONICA un comunicado donde expresa que "el secuestro del joven Ange. Emilio Brandazza, producido en la ciudad de Rosario el 28 de noviembre trae a la memoria trágicos episodios similares: los secuestros y definitivas desapariciones del Dr. Néstor Martins y Nildo Zenteno, del matrimonio Verd de los esposos Maestre, de Enrique Pujals, etc., cuando aún perduraban los ecos de la desaparición de Felipe Vallese". Agrega el comunicado: "La circunstancia de haber sido allanada su vivienda y detenidos sus parientes el día de su desaparición, y el hecho que pudo escapar a sus captores por instantes, cuando era transportado en el baúl de un automóvil, en plena ciudad de Rosario y ante la vista de numerosos testigos, no permitían abrigar muchas dudas de que había sido arrestado por un organismo de seguridad. Pero en la Cámara Federal en lo Penal de la Nación, Vocalía 2ª, el joven Brandazza aparece procesado por «tenencia de material subversivo» y prófugo, según informa en la causa la policía de Rosario. Esto completa un conjunto de graves presunciones,

PIDEN CONDENAS PARA EXTREMISTAS QUE FUERON DETENIDOS EN ROSARIO

El fiscal de la sala II de la Cámara Federal en lo Penal de la Nación, doctor Gabino J. Salas, ha solicitado al tribunal condene a Juan Carlos Antonio D'Angelo, argentino, de 25 años, soltero, docente, a la pena de 10 años de prisión, y a Carlos Jacinto González, argentino, de 26, casado, ingeniero químico, a 2 años de prisión. Al primero lo acusa de asociación ilícita, hurto, falsificación de documento público reiterado y uso de documento público falso, y a González se le imputa tenencia de arma y munición de guerra. Además, los nombrados han sido acusados en otras causas.

• DETENIDOS EN ROSARIO

Los procesados fueron detenidos en Rosario, Santa Fe, portando armas e identificándose con documentos falsificados. Ambos pertenecían a la organizacionn "Montoneros", a la cual ingresó González después de la muerte del teniente general Pedro E. Aramburu, posteriormente al desbande subsiguiente a los hechos de La Calera, en Córdoba, recibiendo instrucción de combate.

Los acusados, en compañía de otros integrantes de la organización que conocieron en Tucumán, y con miembros de las F.A.R. (Fuerzas Armadas Revolucionarias) cometieron una serie de delitos entre los cuales se destacó la voladura del Golf Club de Tucumán. Además, D'Angelo y González participaron del atentado contra el intendente de Santa Fe, doctor Conrado Puccio.

PROVOCARON INCIDENTES ANOCHE LOS ESTUDIANTES

Grupos estudiantiles protagonizaron incidentes en algunos lugares céntricos de la Capital Federal. En horas de la noche de ayer núcleos de estudiantes festejaban ruidosamente la finalización de los cursos del corriente año. Cuando un nutrido grupo se encontraba a la altura de las avenidas Callao y Santa Fe comenzó a prorrumpir en gritos de significado político y otros vinculados a la muerte de la estudiante Silvia Filler acaecida hace un año en Mar del Plata. Pronto de las palabras pasaron a los hechos y tomando piedras de una obra en construcción las arrojaron contra diversos escaparates de comercios de la zona, ocasionando la rotura de vidrios y cristales. También en la intersección de la avenida Corrientes y la calle Montevideo grupos estudiantiles provocaron disturbios. La rápida acción policial permitió disolver a los manifestantes.

• INCIDENTES EN LA PLATA

La zona céntrica de esta ciudad fue escenario anoche de disturbios provocados por unos 150 estudiantes. Este grupo recorrió varias calles en actitud hostil y al pasar por la calle 49 a la altura del número 97 se arrojaron bombas contra la sede del Círculo Policial, causando destrozos que se evaluaron en un millón de pesos viejos. Luego los manifestantes destrozaron con piedras las vidrieras de varios comercios situados en las inmediaciones.

La policía no informó ,por otra parte, si hubo algunas detenciones por esos desmanes, en tanto que tampoco se supo si los daños causados por los destrozos a los comercios habían sido justipreciados por los comerciantes de la zona.

LA PLATA: SIN VERDURAS

LA PLATA, 7 (De nuestro corresponsal). — Un agudo conflicto opone a los comerciantes nucleados en la agremiación de verduleros, fruteros y feriantes de La Plata y a las autoridades del Mercado de Concentración Regional recientemente inaugurado. De resultas del mismo se ha acentuado notablemente la escasez de las frutas y verduras y la mayoría del público prácticamente no ha podido adquirir estos alimentos.

A raíz de la crisis, tres mil verdulerías carecen de mercadería desde el lunes pasado y las que tenían alguna existencia no la han repuesto luego de venderla. El gremio de los verduleros resolvió no ingresar al nuevo mercado, pues no están de acuerdo con las normas que lo rigen. Los consignatarios, unos 120, concurren al nuevo mercado pero no reciben mercadería, ya que no pueden comercializarla. También resultan perjudicados 200 quinteros, ubicados en una vasta zona, que se ven obligados a acumular fruta y verdura sin poder venderlas. La crisis abarca también Berisso y Ensenada y las pocas frutas y legumbres que aquí se venden alcanzan precios prohibitivos.

En una reunión a la cual concurrieron consignatarios, verduleros y fruteros se criticaron severamente las reglamentaciones del Nuevo Mercado y se aseguró que las mismas en vez de disminuir los costos los acrecientan perjudicando no solo los intereses de los comerciantes del ramo sino también los de la población consumidora. En tal sentido se destacó que varios cánones que deben pagar han aumentado y que una burocracia sin sentido traba las actividades comerciales. Al finalizar la reunión se resolvió gestionar la intervención de la Cámara de Comercio local para que medie ante las autoridades. Cabe señalar que el nuevo mercado es un ente autónomo pero sobre él ejerce jurisdicción el Ministerio de Economía de la Provincia.

PLAN DE VACACIONES PARA LOS JUBILADOS

El Instituto Nacional de Servicios Sociales para Jubilados y Pensionados, informa a sus afiliados que se halla abierta la inscripción para las excursiones que se realizarán durante la temporada estival de 1972-73, a las localidades de Villa Carlos Paz y La Falda, de la provincia de Córdoba, y San Clemente del Tuyú, Mar del Plata, Mar de Ajó, Villa Gesell, Pinamar, Miramar, Necochea y Carhué de la provincia de Buenos Aires.

Indica la institución que las solicitudes se reciben en la calle 832 de esta Capital dentro del horario de 8 a 12 y de 14 a 18. A los efectos de una correcta inscripción, los afiliados deberán exhibir carnet de beneficiario (PAMI), carnet de jubilado o pensionado, documentos de identidad, libreta de casamiento y fotocopia del último recibo del haber jubilatorio percibido.

EXITO TOTAL DE LA CAMPAÑA ANTIPOLIO

El operativo masivo antipoliomielítico, concretado los días 24 y 25 del mes de noviembre pasado, alcanzó resultados altamente satisfactorios según informó el Ministerio de Bienestar Social. En dicha fuente se señala que cinco millones ochocientas mil personas, entre niños y mujeres embarazadas, fueron inoculadas contra la poliomielitis mediante la vacuna oral Sabín. La cifra corresponde a un 78 por ciento del total previsto para el operativo. La campaña vacunatoria proseguirá hasta el 15 del corriente mes y se reitera a la población que la inoculación es gratuita en todos los centros oficiales, municipales, de bien público y los privados que hayan sido autorizados a vacunar.

REFUTA CARGOS DE LABAYRU LA ESPOSA DE MUNIZ BARRETO

La redacción de CRONICA ha recibido, de parte de la señora Teresa E. de Barreto y con pedido de publicación, la nota que transcribimos textualmente:

"En el día de ayer (por el martes) advertí que una comisión presidida por el general Labayrú ha aprovechado la prisión de mi marido, Diego Muniz Barreto, para lanzarle una torpe calumnia, la que por supuesto no puede responder, ni he de responder yo.

"Esta comisión, que tantas flores ha llevado a la tumba del general Aramburu, se preocupa por investigar qué manos llevaron flores al lugar donde fueron tronchadas otras dos vidas argentinas, víctimas de nuestras luchas civiles. Si la justicia es su preocupación, me pregunto: ¿por qué no piden se investigue qué manos dispararon la granada que en ese lugar cobró otra joven vida argentina en lugar de investigar qué manos llevaban las flores?.

"Diego Muriz Barreto, hoy preso, había superado los enconos fratricidas que otros agitan. La calumnia con que hoy le agreden deshonra a quienes la profieren y enaltece a quien la recibe. Ruego la publicación de estas líneas. Lo saluda muy atentamente Teresa E. de Barreto."

ARROLLO A TOREPO: DEBE INDEMNIZARLO

BURGOS, 7 (ANSA). — La audiencia provincial de Burgos ha dictado sentencia en la causa vista del 25 del mes pasado contra Santiago Cornejo Juez, causante del accidente de automóvil que ocasionó la muerte de una persona y graves heridas al torero Juan José, a consecuencia de las cuales perdió éste la visión de un ojo. Deberá abonarle como indemnización al matador, 900.000 pesetas —unos 18 millones de pesos argentinos—, por todo concepto. En cuanto a los restantes miembros de la cuadrilla del diestro deberá abonar indemnizaciones de acuerdo con la gravedad de las lesiones sufridas y el tiempo en curar.

Para su colectivo: el neumático seguro de máximo rendimiento.

Un neumático para colectivo no solo debe "andar largo": además debe aguantar frenadas cada dos cuadras. No solo debe asegurar agarre; además debe resistir constantes cambios de pavimento. Por eso Fate investigó tanto antes de lanzar el neumático Fate 90 para colectivos: perfecto en diseño, caucho, acero y nylon.

LANUSSE Y EL DIALOGO

Afirmó que Nunca se Ha Negado a Hablar con Nadie

SANTIAGO DEL ESTERO, 7 (De nuestro corresponsal). — **"Tal vez no haya satisfecho, en la oportunidad en que he dialogado con una persona todos los deseos que ella pudiera haber tenido al conversar conmigo. Pero en cuanto a negarme al diálogo, a nadie que me haya hecho saber que deseaba dialogar se lo he negado"**, dijo ayer el teniente general Lanusse durante la conferencia de prensa que mantuvo con los periodistas locales en el aeropuerto de El Mal Paso, antes de emprender su regreso a Buenos Aires, cuando se le mencionó que algunos sectores consideraban que el gobierno había cerrado un tanto el diálogo. Seguidamente el presidente amplió su respuesta ante una pregunta sobre si sus afirmaciones incluían a Juan Perón, diciendo: **"Incluido todo ciudadano argentino, repito una vez más, que quiera conversar con el Presidente para, en común, tratar de aportar algo más, y si ello es posible que sea positivo para el logro de las soluciones que estamos comprometidos a brindar al país".**

Inicialmente el jefe del Estado había satisfecho un requerimiento sobre su opinión en relación con las declaraciones de Francisco Manrique en las que habla de **"trampa política"**, expresando: **"Tiene derecho a decir y libertad absoluta para hacer lo que la conciencia de él estime saludable. Es él quien debe responder a sus expresiones. Creo que la mejor referencia que podemos hacer, en cuanto a las declaraciones del señor Manrique, como con respecto a las declaraciones de cualquier político es la que hizo el señor ministro del Interior. Yo la hago mía".**

Más adelante negó que el gobierno se hubiera **"endurecido"**, ya que **"es obligación del gobierno servir a su pueblo y no endurecerse con su pueblo, ni con ningún sector del pueblo, cualesquiera sean las actitudes, opiniones o aspiraciones que estos sectores puedan tener"**. Por último, al preguntársele si para esta Navidad se podría contar con el levantamiento de la pena de muerte y el estado de sitio, el teniente general Lanusse respondió: **"En la última reunión que tuvimos en la Junta de Comandantes en Jefe, hemos conversado sobre estos temas; oportunamente, la Junta va a tomar resolución; no desearía dejar expectativas que después no puedan confirmarse con los hechos; es nuestra aspiración tomar resoluciones en el sentido referido, pero preferiría no decir con exactitud la fecha."**

• CON LOS GREMIALISTAS

Dos aspectos se destacaron de la entrevista celebrada por los gremialistas santiagueños con el jefe del Estado, el primero fue cuando le expresaron: **"Ya hubo hombres, funcionarios de este gobierno que vinieron y a quienes entrevistamos y solicitamos ayuda para la provincia y muy poco o casi nada nos dieron, y se fueron con las promesas"**, a lo que acotó el teniente general Lanusse: **"¿Me puede concretar?"**. **"Sí, señor. Fue cuando vino el ministro de Bienestar Social, Francisco Manrique. No pasó absolutamente nada. Nos defraudaron"**, a lo que respondió el presidente: **"Hemos sido varios los defraudados"**.

Otro aspecto que merece la mención fue la referencia que Lanusse hizo a los planes de gobierno que deben proseguir más allá del 25 de mayo, expresando: **"El actual gobierno está comprometido, y también lo estará el que venga. Por eso, aunque sea en otra obligación personal, nos encargaremos de que así ocurra. Se encargarán también las Fuerzas Armadas de colaborar para que así sea; para que estos plazos, estos programas, se cumplan".**

• "ESTAN MOVIENDO EL PISO"

Un episodio curioso y humorístico ocurrió en el momento en que las autoridades nacionales y provinciales ascendieron al palco levantado en la cooperativa "La Invernada". Una de las tablas del piso de la tarima —tras crujir— cedió ruidosamente, oportunidad en que el teniente general Lanusse, acotó refiriéndose al titular de Agricultura y Ganadería:

—Es el ministro, que está gordo...

Continuando con la broma, el presidente agregó, sonriendo:

—Es que nos están moviendo el piso...

Santiago: Bomba Contra Asociación de Industriales

SANTIAGO DEL ESTERO, 7 (De nuestro corresponsal). — Una bomba estalló esta madrugada en el frente del local donde funcionan las oficinas de la Asociación de Productores de la Industria Forestal (APIF), y en donde reside su presidente, señor Humberto Abdala, situado en Urquiza 247.

La onda expansiva provocó daños en el frente del local y en la vivienda ubicada en la planta alta, resultando también afectado el inmueble situado en la vereda de enfrente, propiedad del señor Julio Julián. Las pérdidas fueron estimadas en dos millones de pesos moneda nacional.

ENTREGA DE SABLES A LOS SUBTENIENTES

Especial significación y brillantez alcanzó la ceremonia de graduación y entrega de despachos, premios y sables a los nuevos subtenientes de la promoción 103 del Colegio Militar que tuvo lugar, a las 10.30, en el patio de honor "General San Martín" del citado instituto.

El teniente general Alejandro A. Lanusse, con uniforme militar, llegó a las 10.30, en helicóptero desde la residencia de Olivos, con su nuevo edecán militar de turno, teniente coronel Raúl Ernesto Di Pasquo, y fue recibido por el director del colegio, general de brigada Jorge Rafael Videla, con quien revistó los efectivos. Seguidamente en automóvil escoltado por cadetes del instituto se trasladó al patio de honor cubierto, donde fue recibido por los comandantes en jefe de la Armada, almirante Carlos Guido Natal Coda, y de la Fuerza Aérea, brigadier general Carlos Alberto Rey.

• SE INICIA EL ACTO

Una vez que el primer magistrado tomó ubicación en el palco, en el que ya se encontraban ministros del Poder Ejecutivo, miembros del cuerpo diplomático extranjero acreditado ante nuestro país; el arzobispo de Buenos Aires y primado general de las Fuerzas Armadas, cardenal Antonio Caggiano, así como oficiales superiores y jefes de unidades militares de Capital Federal y Gran Buenos Aires, se inició el acto con la ejecución del Himno Nacional que estuvo a cargo de la banda del Colegio. Las estrofas de la canción patria fueron coreadas por más de dos mil personas que se encontraban en el lugar de la ceremonia.

• EL DISCURSO

De inmediato, habló el director del instituto, general Videla, y a su término se procedió a la entrega de despachos premios y sables. Los premios correspondientes a los primeros cadetes de la promoción del Cuerpo de Comando y del Cuerpo de Intendencia, fueron entregados por el teniente general Lanusse. Los sables fueron bendecidos por el cardenal Caggiano y en la oportunidad también se procedió a la entrega de los premios "Nación Argentina" y "Comando en Jefe del Ejército". Finalmente, fue servido un refrigerio y antes de retirarse el teniente general Lanusse firmó el libro de oro del Colegio. Al abandonar las instalaciones del Instituto se le tributaron las mismas honras reglamentarias que a su llegada.

ISRAEL: BORMANN NO VIVE EN ARGENTINA

TEL AVIV, 7 (Reuter-Latín). — El ex jefe de la Agencia Central de Inteligencia israelí declaró hoy que los informes de que el dirigente nazi Martín Bormann estaba escondido en la Argentina eran puros desatinos".

Isser Harel, que actualmente es miembro del Parlamento israelí, habló durante la presentación aquí de su novela política "Jihad" "Guerra Santa"), que se refiere a una organización guerrillera árabe y a las actividades israelíes para combatirla.

Harel era jefe de los servicios de seguridad israelíes Shin Beth cuando el criminal de guerra nazi Adolf Eichmann fue rastreado y secuestrado en la Argentina por agentes israelíes,

Afirmó que "no tienen sentido" las informaciones de que las autoridades argentinas colaboraron con los israelíes para encontrar a Eichmann.

ANIVERSARIO DE AA

Aerolíneas Argentinas celebró hoy un nuevo aniversario de su creación, dispuesta el 7 de diciembre de 1950, con la inauguración de un simulador de Boeing 737 en su Centro de Capacitación para Vuelo. Cabe señalar que Aerolíneas Argentinas posee 3 simuladores terrestres que reproducen las características de vuelo del avión, de los apoyos terrestres y del medio que los rodea.

Asistieron al acto el subsecretario de Transporte coronel (RE) Osvaldo G. Vidou, el director nacional de Transporte Aéreo Comercial, brigadier mayor (R) Alberto Caracciolo Villegas, el presidente de Aerolíneas Argentinas, brigadier José María Klix y otros altos funcionarios y jefes de la Fuerza Aérea. El brigadier Klix pronunció palabras alusivas a la significación de la fecha y a la trayectoria realizada por Aerolíneas Argentinas y seguidamente personal técnico realizó distintos tipos de operaciones con el nuevo simulador.

Nuevo Ford Falcon.

Véalo ya en todas las Concesionarias.

El nuevo Ford Falcon es esencialmente el mismo confiable Falcon que disfrutan tantos miles de automovilistas. Los motores 188 y 221, la transmisión, la carrocería y el conjunto mecánico siguen siendo "demasiado buenos como para cambiarlos".

Pero han sido perfeccionados.

El interior, en cambio, es totalmente nuevo.

Nuevo espacio interior:
más lugar entre los asientos delanteros y traseros para mayor comodidad de los pasajeros.

La reubicación del volante
y el nuevo diseño de la columna de dirección, brindan una posición y manejo más cómodo y agradable.

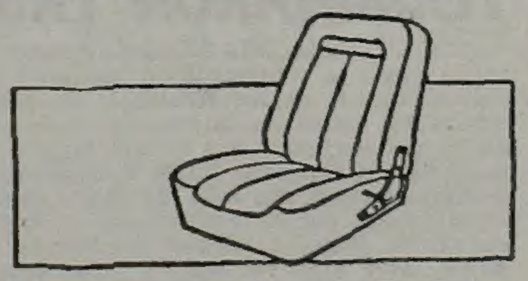

Nuevos asientos de diseño anatómico:
son standard en todos los modelos. Las nuevas butacas independientes y reclinables, con elegante consola, son opcionales en los modelos Futura y Rural De Luxe.

Los nuevos instrumentos y controles
por su diseño realmente funcional, brindan fácil lectura y manejo.

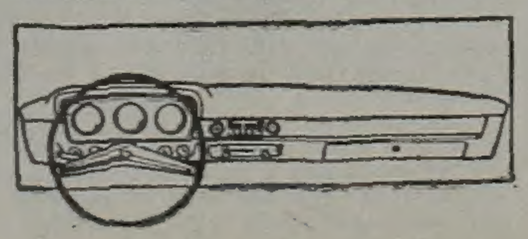

Tablero totalmente nuevo:
acolchado, para mayor seguridad, y terminado con material anti-reflejo.

Nuevos tapizados y colores:
para armonizar con la gama de nuevos colores exteriores, disponibles, el Falcon ofrece una selección de tapizados en nuevos colores y texturas.

Nuevas luces y parrilla:
los faros cuadrados, las luces de posición delanteras envolventes (visibles desde el costado), las luces traseras y una elegante parrilla distinguen a este Falcon de sus antecesores, como así también de los autos comunes.

Suspensión reforzada:
una suspensión reforzada standard, y una extra-reforzada opcional para mayores exigencias.

Nuevo equipo opcional de alta performance:
desarrollado en base a experiencias obtenidas en las exitosas carreras de TC, incluye: tacómetro, embrague y eje trasero especial, y nuevo motor 221 SP con carburador de doble cuerpo, múltiple especial y botadores mecánicos.

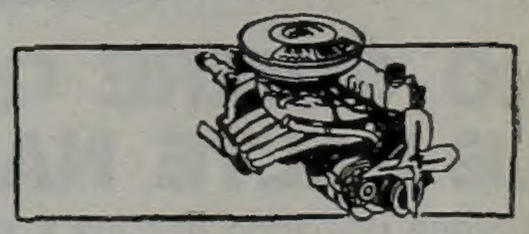

En su Concesionaria Ford usted puede ver el nuevo Ford Falcon, obtener más información y consultar sobre los convenientes planes de Compañía Financiera Ford S.A.

Ford Falcon. Cada vez mejor.

Supermercados Llaneza ya está de Fiestas.

Ganándole de mano a los precios para que en Navidad, Año Nuevo y Reyes la platita alcance.

Americano GANCIA bot. 1 litro 2,99

SIDRA 1ra. marca bot. 1 litro $ 2,99

PAN DULCE 1ra. Marca, 1 kg. $ 3,99

TOMATES perita 1ª marca lata 850 grs. $ 2,05

CAMISACO tela Fresno de Grafa, T. 38/46 $ 34,90

Jabon REXINA 170 grs. $ 1,69

supermercados llaneza

NO QUIERE QUE A NADIE LE FALTE NADA.

Y Sigue domando precios y ofreciendo de todo, para toda la familia.

ROPA E INDUMENTARIA - ART. DE DEPORTES
BAZAR Y MENAJE - FERRETERIA - ETC.

SUPERMERCADOS LLANEZA
El más gauchito!

QUILMES - BERNAL - EZPELETA
AVELLANEDA y WILDE.
el SUPERMERCAPO
de la familia Llaneza!

Blotta y Asoc.

ESTARIA AL CAER EL SADICO CRIMINAL

El feroz violador y asesino del niño Domingo Ramón Sánchez está siendo alcanzado por el brazo de la ley. Ya no irá muy lejos el despreciable sujeto que sometió y mató al menor de solo 9 años de edad y cuyo cadáver, como lo informáramos en ediciones anteriores, apareció en una laguna bajo el puente del Ferrocarril Belgrano, en los límites de Boulogne y José León Suárez.

Si bien no hay ninguna información oficial, ya que el juez de menores interviniente en el caso ha decretado el secreto del sumario, trascendió extraoficialmente que las investigaciones marchan apresuradamente y por buen camino, habiendo logrado la policía, prácticamente, la individualización del sujeto que ultrajó y asesinó al menor. El sujeto en cuestión, días atrás fue visto por la zona del basural de José León Suárez en compañía de dos menores de edad. Precisamente esos dos menores instigados presumiblemente por el hombre, invitaron a Dominguito "a dar una vuelta" sobre un caballo zaino, con una mancha clara en la cabeza.

En ese animal fue visto cabalgar el presunto asesino, sujeto al que nadie conoce en la zona y que, desde el día en que fue asesinado el niño ha desaparecido del lugar, huyendo, casi con seguridad, en el caballo que le sirvió de señuelo para atraer al menor hasta el lugar donde consumó su obra brutal e incalificable.

La filiación del asesino obra en poder de los investigadores, que ya se han lanzado tras las huellas del sujeto, pudiéndose adelantar que ya se han iniciado las batidas por la zona donde se considera tiene el refugio la bestia asesina.

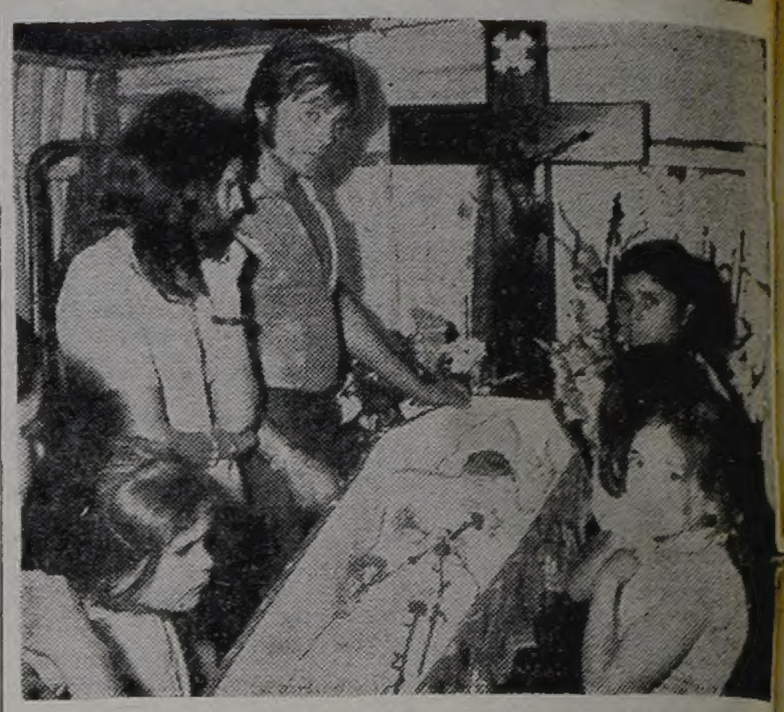

DESGARRADOR. Escenas de patético dolor se vivieron durante el velatorio y el sepelio de Dominguito.

• INCONSOLABLES

En tanto, durante la noche de ayer y esta mañana todo fue dolor en el barrio Santa Ana, detrás del cementerio de Boulogne, donde en humilde morada vivía con sus padres y sus tres hermanitos Domingo Ramón Sánchez. Anoche el barrio hizo guardia permanente ante el pequeño cajón que guardaba los restos del niño destrozado por un alucinante personaje de la peor catadura.

Flores humildes sobre su ataúd Una madre inconsolable y un padre que no podía apartar sus ojos del cajón. Tres hermanitos que no entendían tanta pena. Y los vecinos, y los niños que días antes corretearon con el pequeño hasta que la tentación de "una vuelta a caballo" lo llevó a las garras asesinas. Difícilmente habrá consuelo en esa humilde vivienda. Queda solamente la seguridad de lo que hemos dicho en un principio: el brazo de la ley se acerca al culpable.

Los restos de la inocente víctima fueron enterrados hoy, seguidos por un cortejo que expresaba en sus rostros el dolor y la amargura de que así, de golpe, se pudiera saber de tanta infamia.

COMISION COORDINADORA DEL PLAN POLITICO: SESIONA HOY

Celebra reunión esta tarde la Comisión Coordinadora del Plan Político. En la oportunidad, bajo la presidencia del ministro del Interior, continúa la evaluación del momento político.

• FINALIZO EL CICLO

En la Escuela Nacional de Náutica "Manuel Belgrano" se realizó la ceremonia de finalización del ciclo lectivo 1972, entregándose los premios a los cadetes que más se destacaron por su aplicación, conducta y actitud profesional, haciéndose lo propio con los oficiales de marina mercante que egresaron en el corriente año.

El acto fue presidido por el Comandante de Instrucción Naval, contraalmirante Gonzalo Bustamante, asistiendo autoridades de la Armada y de la marina mercante y familiares de los cadetes.

• ASUMIO EL SUBDIRECTOR

El presidente del directorio de Fabricaciones Militares, general Juan Carlos Uriburu, puso hoy en funciones al nuevo Subdirector General, general Emiliano L. Floret. En el mismo acto asumió el director de Desarrollo del organismo, coronel Félix Eduardo Olcese.

La ceremonia se cumplió en la sede de la Dirección con asistencia de autoridades.

• NUEVOS SUBALFERECES

En la sede de la Escuela de Gendarmería Nacional, en La Matanza, se realizó hoy una ceremonia en cuyo transcurso recibieron sus despachos los nuevos subalféreces. El acto fue presidido por el titular de la institución, general José María Díaz.

• DESIGNACION

Ha sido designado el nuevo Subsecretario de Coordinación en la Secretaría de Planeamiento y Acción de Gobierno. Desempeñará esas funciones el coronel Juan de Dios del Perpetuo Socorro Carranza Zavalía.

EN ESCUELAS PRIMARIAS TERMINARON LAS CLASES

La algarabía infantil, la promesa de futuro que durante meses se contempló en las calles al mirar los guardapolvos blancos de los escolares: los más pequeños que iniciaron sus pasos en la escuela en la alborada maravillosa de los palotes; todo eso tierno, hondo, que habla de fe, de mañana esperanzada, sufrió el intervalo que impone el calendario escolar. En más de 25.000 establecimientos escolares dispersos por el territorio de la Patria el emotivo silencio de las despedidas hasta el próximo año, cuando la campana llame una vez más a clase. Las cifras frías de las estadísticas indican que tres millones y medio de niños han recibido instrucción este año, desde el primer grado al séptimo de la escuela primaria. Más de 200.000 maestros tuvieron la noble tarea de preparar, con vocación de apostolado, el gran tesoro del país que son esos niños. Habrán de volver el año que viene. Muchos de ellos renovados en los que se inician.. Pero siempre con la misma algarabía, la misma promesa que significan los guardapolvos blancos, el cuaderno que se habrá de iniciar con la primera letra hecha con esfuerzo por quienes inician la apertura del camino más noble y que lleva más lejos. Ahora queda la pausa, las alegres vacaciones y el renovado retorno a las aulas. Hoy ha sido un día entre la algarabía y la tristeza de dejar tantos recuerdos.

Digamos, por último, que las calles presentaron hoy un aspecto distinto. Miles y miles de estudiantes salieron a expresar su alegría y su euforia ante la mirada nostálgica de quienes hace rato que dejaron las aulas pero siguen añorando esos días tan felices que no volverán... ¡Hasta el año que viene!...

Advertencia Sobre los Transportistas

Una importante prevención al público usuario de transportes formuló la Dirección Nacional de Transporte Terrestre. En un comunicado de dicho organismo oficial se advierte que transportadores no autorizados ofrecen el traslado de personas hasta y desde lugares turísticos. En estos casos los vehículos utilizados carecen de garantías de seguridad y además aplican tarifas no autorizadas. En tal sentido se señala que esa actividad ilegal se acrecienta en la temporada veraniega y en los tradicionales "viajes de fin de curso". En el mismo documento se puntualiza que un cuerpo de inspectores realiza un operativo contra dichos transportistas y en cada caso detectado se aplican las penalidades dispuestas por las normas en rigor desde hace un tiempo.

CANCILLERES: REUNION CON CLIMA TENSO

PUNTA DEL ESTE, 7 (France Presse). — La Comisión Económico-Social que considera el proyecto de creación del fondo financiero en el seno de la V Conferencia de Cancilleres de los países de La Cuenca del Plata, no ha podido superar el estancamiento producido por las posiciones opuestas, e irreductibles, de Bolivia y Brasil.

"Bolivia sostiene que el fondo debe servir para proyectar y ejecutar obras: tanto para realizar estudios técnicos o de factibilidad, como para financiar proyectos ya estudiados y aprobados", expresó rotundamente el canciller Mario Gutiérrez a un grupo de periodistas. El ministro paraguayo, doctor Raúl Sapena Pastor, que había convocado sorpresivamente a una conferencia de prensa, que fracasó en parte, debido a que a la misma hora los cronistas estaban citados con anterioridad con el mismo objeto por el canciller MacLoughlin, no fue muy concreto al expresar que no tiene caso ceder en parte, considerando que las decisiones debían ser tomadas por unanimidad.

En síntesis, existe un clima algo tenso, que se adueñó también de la breve sesión de los cancilleres, de no más de media hora, para buscar una solución que conformara a todos. No hubo acuerdo, y a las 20, el presidente de la Comisión Económicas Internacionales subsecretario de Relaciones Económica Internacionales de la Argentina, doctor Antonio Estrany y Gendre volvió a convocar al organismo para seguir las negociaciones.

DICTAMEN SOBRE UNA EXPOSICION DE ARTE

Produjo dictamen el fiscal doctor Gabino J. Salas, ante la Cámara Federal en lo Penal, en las actuaciones vinculadas con el levantamiento de la muestra de arte organizada por el señor Jorge B. Glutzberg, por parte de funcionarios de la Municipalidad en la plaza Roberto Arlt. Esa medida, según se adujo, fue motivada en virtud de haberse desvirtuado su cometido —como expresión de arte— dándosele carácter subversivo. Posteriormente, la Municipalidad informó al tribunal que las instalaciones de dicha plaza, ubicada en Esmeralda 55, habían sido dañadas y diversas publicaciones, en su momento, dieron a entender que el sumario se habría labrado con el fin de perjudicar al arte.

Dice el doctor Salas que si bien es evidente el significado político de la muestra artística referida, las manifestaciones políticas del hombre no solo no están prohibidas sino que se encuentran protegidas por todo un ordenamiento legal y señala que las actuaciones —donde no hubo persona alguna procesada— se iniciaron con el propósito de determinar si tras una confesada finalidad artística, se pretendía ocultar un accionar ilícito tendiente a alterar la tranquilidad pública.

LICITACION

Ministerio de Obras y Servicios Públicos - Subsecretaría de Marina Mercante - FLOTA FLUVIAL DEL ESTADO ARGENTINO. — Licitación pública Nº 2/73: Llámase a licitación pública para el servicio de desinsectización y fumigación en las unidades y dependencias de la empresa. Fecha de apertura: El día 27 de diciembre de 1972, a las 10 horas. Lugar de apertura: Sección Compras, Avda. Corrientes Nº 389, piso 1º, Capital Federal. Retiro y consulta de pliegos: Sección Compras, Avda. Corrientes Nº 389, piso 1º, Capital Federal, en el horario de 11 a 16 horas. Valor del pliego: $ 100.

Lo mejor que podía ocurrirle a un fumador de 100 milímetros exigente:

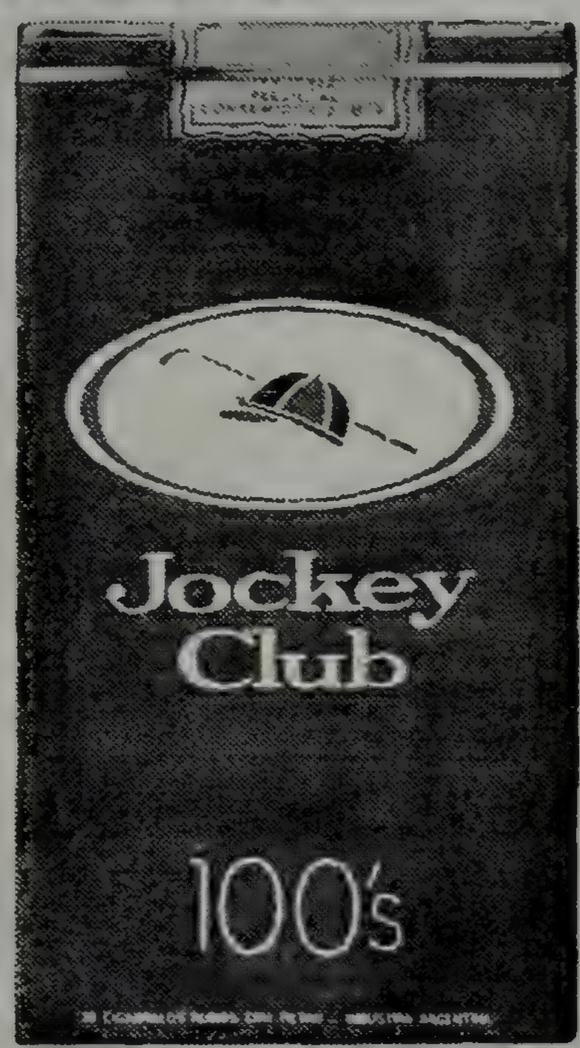

Jockey 100's

Los que fuman cien milímetros, ahora tienen Jockey 100's.
La pura verdad en cien milímetros.
El mismo Jockey de siempre.
El único que satisface todos los gustos. Pero más largo.
Jockey 100's.
Lo mejor que podía ocurrirle a un fumador de cien milímetros exigente.

La pura verdad en 100 milímetros.

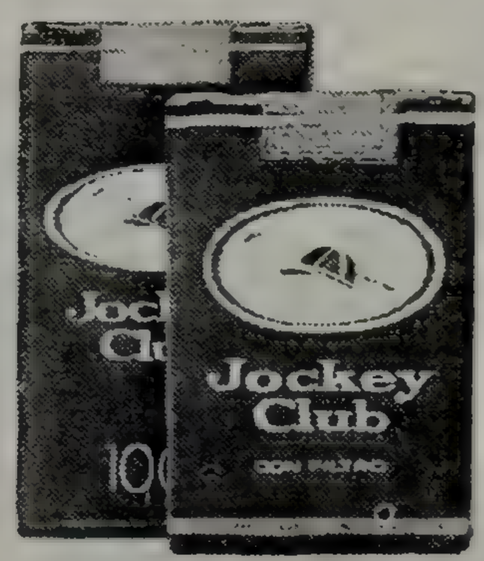

Un Jockey es un Jockey, la pura verdad.

COMLAND PUBLICIDAD

EX EMBAJADOR, CUATRERO

Ordenan Captura de Joao Bautista Luzardo

La Policía Federal, según trascendió, recibió un pedido de colaboración de las autoridades policiales uruguayas, en el sentido de lograr la detención del ex diplomático brasileño Joao Bautista Luzardo, que se desempeñara como embajador en nuestro país, la República Oriental del Uruguay y otros países de América latina. De acuerdo con informaciones provenientes del país hermano, donde la orden de captura contra el doctor Luzardo causó verdadera conmoción en los círculos diplomáticos, el nombrado está acusado de ser el "cerebro" de una vasta organización de contrabandistas de ganado. Esas fuentes informativas están acordes en señalar que el ex diplomático, poseedor de haciendas en la zona fronteriza uruguayo-brasileña, estaría oculto en su país, sin descartar empero que, por las actividades ilícitas de las que está acusado, se encontrara en algún país limítrofe.

• GIGANTESCO CONTRABANDO

Según las autoridades uruguayas, fue descubierto un gigantesco contrabando de ganado y de lana valuado en más de 200 millones de pesos, en una hacienda que Luzardo posee en el Departamento de Artigas. Este establecimiento se encuentra en las fronteras entre Artigas y el Estado de Río Grande del Sur, a 26 kilómetros al Este de la ciudad de Bella Unión.

El ex diplomático, que contaría con gente "especializada" para eludir la severa vigilancia uruguaya en el transporte de ganado clandestino hacia el Brasil, había adquirido en 1947 los campos que actualmente posee en la frontera uruguayo-brasileña, desde entonces venía consumando las maniobras que le habrían reportado ganancias verdaderamente cuantiosas. Hace dos días, dicen cables recibidos desde Montevideo, fuerzas policiales apoyadas por guardias aduaneros se incautaron de 1.000 bovinos y 3.000 ovinos en la hacienda de Luzardo, partida ésta que debía ser contrabandeada ese día con destino a Brasil.

• REMATAN EL GANADO

El Ministerio del Interior del país hermano ordenó el remate público de todo el ganado incautado. Por otra parte, el titular de esa secretaría se trasladó a la región. El doctor Walter Ravenna tiene el propósito de controlar personalmente los dispositivos de represión del contrabando recientemente montados por el gobierno. Todo esto sobrevino, como es sabido, en virtud a que en fecha reciente, en el Parlamento uruguayo, los grupos opositores acusaron al gobierno de una inadecuada defensa de la frontera y revelaron que según cifras manejadas por la prensa en el Brasil, en 1972 se registró un sensible incremento del contrabando de ganado uruguayo hacia Río Grande del Sur.

• AMPLIA REPERCUSION

La orden de captura lanzada por la policía uruguaya contra el doctor Joao Bautista Luzardo, considerado como uno de los diplomáticos más hábiles del Brasil, causó repercusión general en esta parte del continente, incluyendo por supuesto a nuestro país, donde actuara como embajador.

Alejado de sus funciones a las que había dedicado gran parte de su vida (era diplomático de carrera), se dedicó a la cría de ganado en grandes predios rurales que había adquirido a partir de 1947. En lo que respecta a su incursión en el delito de contrabando, del que hoy se lo acusa y que motivara su orden de detención, se considera que data ya de varios años y que para ello, en más de una oportunidad, hizo prevalecer sus "cuñas" o "amistades", para silenciar conciencias y, de esa forma, alcanzar los objetivos propuestos.

CUATRERO. Antes, diplomático, el doctor Luzardo aparece en un acto realizado en una escuela de Bernal

CARACAS: BUSCAN A DELATOR DE TRAFICANTES DE DROGAS

CARACAS, 7 (ANSA). — Funcionarios de la policía internacional (Interpol), solicitaron a los efectivos de la Sureté, de Francia, le enviaran una lista de los presuntos miembros de la "Unión Corsa" que se han dirigido a Venezuela durante las últimas horas, con la presunta intención de matar a Miguel Silvio Sanz, ex miembro de la policía política del ex mandatario venezolano Marcos Pérez Jiménez, la Seguridad Nacional, quien se confesó ayer como denunciante de los traficantes de heroína detenidos en Caracas hace pocos meses.

Aún cuando los diferentes órganos de publicación habían señalado desde hace tiempo que Miguel Sanz fue la persona que entregó a los funcionarios de la policía judicial todos los datos necesarios para localizar a los traficantes con el cargamento traído desde Marsella.

Pero ahora, cuando los tribunales de justicia le dictaron auto de detención, reconoció su participación el "Opio" a la policía judicial y existen versiones de que los dirigente de la "Unión Corsa" efectúan todos los planes necesarios para eliminarlo en la primera oportunidad. Según lo establecido por los detectives de la policía judicial, Miguel Silvio Sanz conoció en Panamá que un grupo de cubanos y franceses habían llegado con un cargamento de drogas, delatándolos a la justicia.

BRASIL EXPULSO AL ULTIMO DE LOS MAFIOSOS FORANEOS

RIO DE JANEIRO, 7 (DPA). — El último de siete mafiosos extranjeros expulsados del Brasil abandonó anoche Río de Janeiro, rumbo a París. Se trata de Francois Canazzi, al que se le reprocha haber sido uno de los jefes de la llamada "conexión latinoamericana" de la red internacional le contrabando de narcóticos, dirigida desde Nueva York.

La red fue desarticulada hace poco en Brasil, pero en los círculos enterados se pone en tela de juicio el que las autoridades hayan realmente puesto fuera de combate a los dirigentes de la organización. Las autoridades brasileñas entregaron ayer a la fiscalía de Brasilia sus actas de investigación —1.600 páginas— sobre las actividades en Brasil de la "Mafia", de la "Unión Corsa" y de la "Cosa nostra".

• EL "CELEBRE" RICORD

NUEVA YORK, 7 (France Presse). — Augusto Ricord, el traficante de drogas paraguayo de origen francés actualmente procesado aquí, ocultó en una ocasión 70 kilos de heroína en paquetes navideños enviados a Estados Unidos en un mes de junio.

Así lo declaró esta mañana César Bianchi, piloto privado. También dijo que había visto a Ricord efectuar personalmente el transporte de 40 kilos de heroína desde un motel de Paraguay hasta un automóvil.

Egresó de Olmos y Volvió a Robar: Lo Meten Entre Rejas

Fue nuevamente apresado un temible delincuente que había sido dejado en libertad el 16 de noviembre último, luego de cumplir una larga condena por delitos comunes en la cárcel de Olmos. El sujeto de marras resultó ser Mario Díaz, argentino, de 38 años de edad, sin domicilio ni profesión conocida. Días atrás, el nombrado robó un auto de la cochera ubicada en Pedro Lagrave y Belgrano, de Pilar, amenazando con armas de fuego a Víctor Mendiri. Luego, emprendió veloz fuga en un Ford Falcon sustraído en el lugar tomando varios caminos vecinales con el fin de burlar la persecución policial. Pese a todo, la policía logró cubrir todas las salidas de la zona y comenzó una intensa requisa, logrando finalmente, ubicar al malviviente en las proximidades de Escobar. Cuando la policía le da la voz de alto, Díaz emprende mayor velocidad al rodado y comienza a disparar contra los efectivos policiales que intentaban detenerlo. Luego de una tenaz persecución, fue detenido

REPARABA EL AVION Y LA HELICE LO DECAPITO

MAR DEL PLATA, 7 (De nuestro corresponsal). — A las 17 de ayer, en el campo ubicado en el Cuartel 5º, de Mechongué, partido de General Alvarado, Julio César Casalin, argentino, de 28 años de edad, domiciliado en Coronel Vidal, se hallaba reparando el motor de un avión. Al ponerlo en marcha, la hélice prácticamente le cercenó la cabeza. El cadáver del infortunado piloto fue depositado en la morgue del hospital de Miramar, informándose del trágico suceso a la Dirección de Aeronáutica Civil. El deceso de Casalin se produjo instantáneamente.

• MUERTOS EN MENDOZA

MENDOZA, 7 (De nuestro corresponsal). — Dos personas resultaron muertas y una tercera herida de gravedad en un accidente ocurrido en la localidad de General Gutiérrez, departamento de Maipú. Allí, un automóil, a cargo de Humberto Orlando Magni, arrolló y dio muerte a Alejandro Adolfo Serrano, quien viajaba en bicicleta llevando a su hijita Nancy, que también perdió la vida.

Magni, en su afán por esquivar al ciclista, se desplazó hacia la mano contraria, chocando de frente contra un camión. A raíz de la colisión, el acompañante del conductor del automóvil, Juan Pablo Dalmaso de 19 años, sufrió graves heridas, siendo internado en el hospital de la localidad de Maipú.

• OTRO MUERTO

CORONEL PRINGLES, 7 (De nuestro corresponsal). — Un hombre perdió la vida al chocar la camioneta que conducía contra un tractor, en la ruta nacional 45, en las proximidades de esta ciudad. El conductor del vehículo, César Osvaldo Casey, dejó de existir en forma instantánea. Sufrió traumatismos varios y hundimiento de tórax.

Por su parte Hugo Oscar Castro, que guiaba el tractor, resultó con heridas de pronóstico reservado y debió ser internado en un establecimiento sanitario de la zona. La camioneta, por la violencia del impacto quedó semidestrozada.

ULTIMO A LA RIVAL DE VARIOS BALAZOS

LA PLATA, 7 (De nuestro corresponsal). — Una joven mujer dio muerte a otra de varios tiros, luego de mantener una violenta discusión por causas que la policía trata de esclarecer debidamente, a pesar de que se presume que el motivo de la pelea fue por disputarse ambas mujeres el amor del mismo hombre. El sangriento episodio ocurrió en una quinta de verdura ubicada en las afueras de Tristán Suárez, en las últimas horas de la víspera. Se pudo saber que Angélica del Valle Pérez Pujón, argentina, de 24 años, y Graciela Beatriz Campos de Vieira, de 21 años, mantenían una antigua enemistad por cuestiones familiares.

Las nombradas, que en primer momento solo discutían de palabra, no tardaron mucho en agarrarse a golpes de puño, finalmente la Vieira extrajo de entre sus ropas un revólver y le efectuó varios balazos a su adversaria. Esta cayó al suelo alcanzada por tres proyectiles, los que le provocaron heridas mortales, mientras que la asesina se entregó detenida a la policía.

AMOTINAMIENTO DE PRESOS EN ROSARIO

ROSARIO, 7 (De nuestro corresponsal). — La jefatura de policía de esta ciudad no ha aportado hasta el momento ninguna información oficial sobre el conato de amotinamiento provocado por numerosos presos en la alcaidía de la jefatura. A pesar de la negativa de las autoridades trascendió que el mismo ocurrió al filo de la medianoche, originándose entre los presos un tumulto, seguido de gritos y desórdenes, debiendo los jefes policiales recurrir a la Guardia de Infantería para calmar los ánimos.

Minutos después se hacían presentes en la alcaidía de la jefatura personal de la Guardia de Infantería quienes debieron apelar a los gases lacrimógenos para dispersar a los revoltosos; luego de prolongados minutos renació la calma y los presos fueron ubicados en distintas celdas de la alcaidía. Numerosos periodistas al enterarse del hecho se agolparon frente a las puertas de la jefatura de policía, pero no se les permitió la entrada ni se les suministró información alguna.

Dio Brutal Paliza al Hijastro de Cinco Años: Fue Detenido

ROSARIO, 7 (De nuestro corresponsal). — En el hospital regional de Granadero Baigorria fue internado, presentando múltiples escoriaciones en el cuerpo, 2 heridas punzantes y la fractura del brazo izquierdo, Edgardo Noel López, argentino, de 5 años. Mientras se le practicaban las primeras curas, el menor explicó a los médicos que lo atendían, que su padrasto Jorge Raúl López, argentino, de 18 años de edad, le había propinado una brutal paliza empleando un látigo y un grueso palo, logrando escapar el menor y refugiarse en la casa de unos vecinos, quienes lo trajeron al hospital. Denunciado el hecho a las autoridades salió en busca del desalmado sujeto que vive con la madre del menor en zona del bajo Paraná, y procedió a detenerlo, conduciéndolo a la seccional local donde quedó alojado a disposición de juez de turno. Mientras tanto, el menor quedó internado en el mencionado nosocomio donde se repone lentamente de las heridas recibidas.

SENSACIONAL PLAN AGUINALDO (LIMITADO A 50 CASAS) ANOTESE HOY MISMO!
eternocar
anticipo $500
DORMIT. COCINA LIVING COMEDOR
SALDO TOTALMENTE en CUOTAS!
entrega 30 DIAS
Un plan para cada necesidad... ATENCION AL PUBLICO: Lunes a Viernes 9 a 20 Hs. Sábados 9 a 13 Hs.
FABRICA, EXPOSICION Y VENTAS: CHACARITA: Av. del Campo 1550 SAN MARTIN: O'Donell y 9 de Julio EXPOSICION Y VENTAS: LINIERS: R. Falcón 7016 CONSTITUCION: Caseros 949 CENTRO: San Martín 170 BOULOGNE: Av. Rolón 1942 POMPEYA: Av. Sáenz 1159 LA PLATA: Calle 44 Nº 714 COM. RIV. Galería S. Martín, local 13

AMETRALLARON A DOS PISTOLEROS

Terminaban de Asaltar Depósito

LA PLATA, 7 (De nuestro corresponsal). — Dos muertos, un herido y un detenido fue el cruento saldo del enfrentamiento de una gavilla de delincuentes, que acababa de cometer un asalto, con una patrulla policial. Siendo las las 20.25 de ayer cinco sujetos, poderosamente armados, penetraron en el depósito de bebidas, de la firma Alvarez Hermanos, ubicado en Juan Alagón y Almeira de Isidro Casanova, partido de La Matanza. Los maleantes encañonaron a varias personas que se encontraban en el lugar y una vez que los redujeron, se apoderaron de 300.000 pesos viejos y de varios efectos personales. Cuando se hallaban consumando el atraco, uno de los componentes de la empresa logró burlar la vigilancia de los asaltantes y empuñando un revólver, que había sacado del cajón de un escritorio, efectuó un disparo. Este hecho hizo cundir el pánico en la gavilla, la cual se dio a la fuga en un vehículo que se encontraba en las inmediaciones del local.

Entretanto el estampido del disparo determinó el alerta de una patrulla policial, integrada por los sub-inspectores Adolfo Vitelli y Armando Haas, que cumplían funciones de vigilancia en la zona. Fue así que en las calles México y Almeira el vehículo policial interceptó al automóvil en el cual huían los pistoleros. Los mismos a la voz de alto que les impartió la policía contestaron con disparos, de tal manera se generó un nutrido tiroteo. Finalmente las fuerzas del orden doblegaron a los delincuentes. Tendidos en el suelo yacían tres cuerpos, dos de los asaltantes estaban muerto y otro, Pascual Carmelo González, argentino, de 27 años, estaba herido. Los dos restantes, aprovechando la confusión y las sombras de la noche, lograron huir. No obstante, puestos en conocimientos los centros policiales se organizó una vasta redada que dio como resultado que se detuviera a otro integrante de la pandilla Carlos Alberto Peralta que llevaba un documento a nombre de Carlos Alberto Heredia. Cabe señalar que los muertos aún no han sido identificados y que el herido declaró que había cumplido cuatro años de prisión que desconocía a los restantes miembros de la gavilla. Actualmente, prosiguen las pesquisas para atrapar al quinto pistolero.

• EN CAPITAL FEDERAL

Ayer en la calle General Manuel Rodríguez, a la altura del 1141, un cobrador fue asaltado por un sujeto que le exigió la entrega de un portafolio donde guardaba cinco millones. Al resistirse a la exigencia el maleante hirió de un disparo al cobrador, lo despojó del portafolio y huyó a la carrera.

TRAS ROBAR PONIA SIGLA EXTREMISTA

LA PLATA, 7 (De nuestro corresponsal). — Una comisión policial de la comisaría novena de nuestra ciudad integrada por el oficial inspectos Evaristo Tadeo Rojas y oficial ayudante José Félix Madrid, siguiendo directivas del titular de la seccional, comisario Juan Manuel González, procedió en la finca de la calle 55 Nº 634 de La Plata a la detención de Miguel Angel Balasini, argentino, de 18 años, soltero, plomero, domiciliado en ese lugar.

El apresado fue trasladado al asiento de la citada dependencia policial donde luego de contestar con evasivas al interrogatorio a que fuera sometido, confesó que en el mes de junio ppdo. en horas de la noche penetró en el local donde funciona el Instituto de Enseñanza I.C.S.E., sito en calle 9 Nº 1297, haciéndolo por una puerta de un garaje que da a la calle 59, que se hallaba destrabada. Luego de forzar algunos muebles, se apoderó de una máquina de escribir antigua. Para despistar a la policía pintó las paredes con tinta con la sigla del ERP y al huir forzó ex profeso la cerradura de la puerta central. Al día siguiente vendió la máquina por 250 pesos ley en un negocio de compraventa; en setiembre ppdo. penetró en un kiosco propiedad de Héctor Fortunato Ludueña donde preparó en una caja numerosas golosinas y otras mercaderías, las que no pudo sacar del negocio por hallarse en las cercanías algunas personas conversando. Decidió dejarlas para volver luego a buscarlas; a mediados de agosto penetró en una mueblería que no puede precisar, no llevándose nada por no poder transportar el producto del robo; también en setiembre se introdujo en el almacén sito en 38, entre 3 y 4, de donde se llevó comestibles por un valor de $ 120 ley, del que resulta damnificado el señor Juan Antonio Bertelli; en horas de la noche de octubre ppdo. penetró en la mueblería de Horacio Aníbal Merlo, sita en Diagonal 80, entre 115 y 116 de donde se llevó una máquina de escribir que posteriormente vendió en la Capital Federal en $ 270 ley y el 20 de octubre pasado, se introdujo durante la noche en la verdulería ubicada en 14 entre 57 y 58, para lo cual primeramente sacó unos vidrios desmontables que estaban colocados sobre la parte superior de una vidriera. Una vez en el interior se apoderó de una máquina de sacar fotografías con teleobjetivo, un grabador Sony antiguo y una cadena de oro. Luego en la misma forma subrepticia en que entró, salió del negocio. Al otro día en un negocio de calle 51 entre 4 y 5, vendió el grabador por el que le dieron 70 pesos ley; en cuanto a la máquina fotográfica con teleobjetivo la vendió en la Capital Federal donde le dieron 700 pesos ley.

Se instruyó sumario en la seccional mencionada poniéndose al detenido a disposición de la justicia

MARIA ESTHER PUGA, la audaz "jefa" de gavilla.

MUJER JEFA DE GAVILLA ATRACADORA

LA PLATA, 7 (De nuestro corresponsal). — Una diligente pesquisa realizada por efectivos de la Sección Robos y Hurtos de la Dirección de Investigaciones, permitió la detención de 10 de los 11 integrantes de una banda de ladrones y asaltantes que actuaba en la zona sur del Gran Buenos Aires. En total, hasta ahora, se esclarecieron 31 atracos a mano armada y robos de automotores por un total de 35.000.000 de pesos moneda nacional. La pandilla tenía por "jefes" a dos hermanos, un hombre y una mujer, ambos de extrema peligrosidad.

Fueron detenidos en procedimientos dirigidos por el propio jefe de Robos y Hurtos, comisario Andrés R. Romero, los hermanos María Esther Puga, de 29 años, soltera, domiciliada en Pringles 1249, de Lanús Este, y Aníbal Andrés Puga, de 19, afincado en Salcedo y Gallardo, de Villa Gonnet, partido de Wilde, a quienes se les secuestró gran cantidad de armas de fuego utilizadas por la pandilla para consumar los atracos; alhajas y dinero en efectivo.

Por declaraciones de los hermanos Puga, que confesaron ser los "jefes" de la pandilla, cayeron sucesivamente, una menor de 17 años; dos jovencitos de 14; otro de 17; dos de 16; otro de 15 y Carlos Fleitas, de 19 años, domiciliado en Ayacucho 5374, Lanús Este. La policía detuvo también a Remigio Aguirre, mayor de edad, que era el encargado de reducir los objetos robados por la gavilla.

• LAS "VICTIMAS"

María Esther Puga, juntamente con la menor de 17 años, a la que había adiestrado a las maravillas para el delito, tenían una sugestiva manera de actuar: haciéndose pasar por mujeres necesitadas de asistencia en sitios desolados, lograban que los automovilistas detuvieran la marcha de sus coches para auxiliarlas. Cuando ello ocurría, aparecían los secuaces que dejaban casi desnudos a los auxiliadores.

FUGAN RECLUSOS

CORRIENTES, 7 (De nuestro corresponsal). — Dos peligrosos delincuentes lograron evadirse de la unidad carcelaria de esta ciudad. La información oficial dada a conocer por las autoridades de la cárcel indica que los reclusos Angel Julián Gauto, argentino, de 30 años, y Ricardo Alberto Luna, de 32, telegrafista y carpintero se hallaban purgando penas por robos a mano armada el primero y robo en perjuicio del Banco de Comercio y homicidio el segundo en la provincia de Misiones.

Las autoridades al descubrir la fuga dieron aviso a la policía y de inmediato se montó un operativo tendiente a localizar y detener a los fugitivos.

Cumpliendo su Plan 2.500.000 toneladas, Somisa enciende hoy su nueva coquería...

La nueva coquería triplica la capacidad de producción de coque.

Esta coquería, que alimentará el nuevo alto horno, contará con equipos auxiliares y una planta de subproductos de la que se obtendrá alquitrán y benzol crudos, sulfato de amonio y gas de coque.
Esto es un paso decisivo hacia el autoabastecimiento siderúrgico.

...y también inaugura hoy su escuela modelo para más de 1.000 alumnos.

La nueva escuela construida por SOMISA triplica las plazas escolares disponibles en el Barrio Residencial General Savio.

Escuela primaria y jardín de infantes, en un solo bloque, para mas de 1.000 alumnos.
En sus 4.100 m² cubiertos se desarrollará también un complejo educacional para adultos en todos los niveles: primario, secundario, técnico y universitario.
Todo está previsto: desde el aire acondicionado hasta la moderna funcionalidad de su construcción, incluyendo amplios espacios verdes.
Esta escuela de SOMISA contribuye a la formación de los futuros hombres y mujeres que el país necesita.

Somisa, la acería nacional, produce el 50% del acero argentino. En 1973 será el 63%.

SOMISA

Empresa que realiza su grandeza con sus propios recursos

Télam

NO APARECE LA RAPTADA EN SANTA FE

SANTA FE, 7 (De nuestro corresponsal). — A pesar de las numerosas diligencias llevadas a cabo por las autoridades policiales encargadas de la investigación en torno al presunto secuestro de la menor Adriana Edith Vidal, de 11 años, aún no han surgido novedades concretas.

Como ya informáramos en nuestras ediciones anteriores, la menor representa tener más edad y había llegado a la ciudad en compañía de su padre, procedente de la Capital Federal, desapareciendo el día 29 de noviembre. Según ha podido establecer la policía, la menor habría sido vista cuando ascendía a una camioneta conducida por un joven, este dato surge de una persona que se presentó ante las autoridades y manifestó haber observado a la menor desde lejos en el momento de ascender al rodado, no pudiendo precisar si lo hizo voluntariamente o por la fuerza.

También ante las autoridades encargadas de investigar este hecho se presentó una amiga de Adriana Edith, manifestando que supone que el joven que ocupaba la camioneta sería un soldado conscripto, llamado Miguel Angel, con quien la menor solía verse casi todas las tardes.

La policía con los datos filiatorios del soldado conscripto suministrados por la amiga de Adriana Edith, ha iniciado su búsqueda, citando además a los allegados a la menor para que aporten más datos al respecto.

Por otra parte se está descartando la posibilidad de que se esté ante un secuestro, porque de ser así el secuestrador ya se habría puesto en contacto con los familiares pidiendo obtener una suma de dinero por el rescate, suponiéndose en cambio que la menor hubiera aceptado dar un paseo en la camioneta con un amigo sin darse cuenta de las intenciones de éste, quien luego para evitar ser descubierto habría dispuesto tener encerrada en su regugio a la menor.

Por otra parte, el padre de la menor ha hecho un dramático llamado por intermedio de la prensa, solicitando a quien pueda suministrar algún informe sobre su paradero, destacando que fue quien aportó los datos más concretos que fueron la base de la investigación policial.

PERPETRARON 50 ATRACOS; AHORA DE "VACACIONES"

Personal policial de la comisaría de Munro, luego de una ardua investigación, logró detener en las últimas horas de anoche a una mujer y cinco sujetos que integraban una activa pandilla autora de numerosos robos. Los detenidos resultaron ser Leopoldo Daniel Suárez, uruguayo, de 33 años; Tomás Andrés Velázquez, argentino, de 19 años; Isidro Solís, argentino, de 20; Oscar Alberto Novau, argentino, de 19 años; Obdulio Ignacio Domínguez, argentino, de 24 años, y Marcelina del Carmen Jaime, argentina, de 17 años, (a) "La Machi". Esta era la jefa de la banda que venía actuando en la zona de San Martín desde hace más de un año. Según lo expresado por los delincuentes, éstos cometieron más de 50 asaltos a mano armada contra hoteles, comercios y colectivos, logrando un botín superior a los 40 millones de pesos viejos.

Cabe mencionar que desde hace tiempo atrás un colectivero de una empresa local había identificado a dos de los delincuentes, que ya en otra oportunidad lo habían asaltado.

SAN LORENZO DEMOS[T]

"LO MARCAN A AYALA Y LLEGO YO" (HEREDIA)

Fue un partido que generó las más encontradas opiniones. En algunas imperó la "mufa" y en las del recinto ganador la satisfacción del "deber cumplido". He aquí el saldo:

HEREDIA: "El motivo por el cual estoy llegando al gol es muy simple. Lo marcan a Ayala, y llego yo. ¿Elegir un adversario para la final? Es difícil, pero me inclino por River, porque ellos andan mal atrás, en cambio nosotros...".

MENOTTI: "No hice cambios porque los hombres de refresco, no iban a entrar en ritmo y se iban a comer varios goles. Honestamente, para mí en la jugada del penal, Ayala, en el segundo amague se resbaló y cayó sobre la pierna de Cantú.

CANTU: "Juro que no le hice penal a Ayala. Lo que pasó fue que el «Rata» cuando me pasó, trastabilló justo en el momento en que yo estiraba la pierna. Cuando escuché el silbato, no lo podía creer. Pero la verdad, fuera de esa jugada nos ganaron bien. ¡Cómo anda Ayala!

LORENZO: "Todo salió como estaba previsto. Espósito lo tapó bien a Avallay y funcionaron «a placere» las marcas de Chazarreta a Brindisi y Telch a Babington. Los resultados están a la vista. ¡Aquí no hay suerte, hay trabajo!

BRINDISI: "¡Fue una noche de brujas! No salía una. Hasta ese penal... no sé cómo le pude «pegar» tan mal. Para más, ellos van y tras cartón nos meten ese gol de tiro libre. Un cabezazo en el poste, no sé... ni con la mano creo que podíamos meterla hoy".

REZZA: "¿Vieron cómo andamos atrás? Además vamos adelante con convicción. Yo fui a buscarla con la cabeza en una oportunidad y no le pude dar bien porque me molestó la luz. Estamos bien estructurados".

BASILE: "Ayala y sus piques nos desequilibraron atrás. Además «es una cosa de locos», no hubo tanta diferencia. Si Miguel convertía el penal, quizá ahora los festejos serían en este vestuario. El domingo, «cambia la mano...»".

Algo Muy Desparejo: Del Orden Azu[lgrana]

Fue como el "parto de los montes" y el papel del ratoncillo lo hizo Huracán... Porque San Lorenzo simplificó todo con maestría y convirtió lo que era una prueba de fuego en un festival del monólogo. Lo decisivo en San Lorenzo fue ser equipo, tener funcionamiento colectivo, saber qué hacer dentro de la cancha y ejecutarlo sin dudas ni concesiones. Huracán apareció como lo opuesto: un conjunto de desconcertados queriendo resolver con corajeadas individuales lo que aparecía, para ellos, como un problema insoluble. Cabe preguntarse si Huracán recién empezó a pensar en el partido de anoche en el preciso instante en que Coerezza dio la orden de iniciarlo. Por lo que hizo la respuesta debe ser afirmativa, y eso es muy grave en el fútbol de hoy. San Lorenzo le demostró con simpleza lo que corresponde hacer. Una lección para no ser olvidada.

* * *

Hubo un hecho que pudo haber modificado (por cierto que no lo aseguramos) el curso de los acontecimientos. Si Brindisi hubiera convertido el penal cuando el partido recién despuntaba tal vez su equipo se hubiera afirmado al calor de la ventaja, y San Lorenzo... Pero entrar en ese terreno proceloso no se justifica, porque nada en la producción del equipo de Patricios lo hace merecedor de atenuantes. Muy por el contrario: la forma en que el capitán huracanense ejecutó ese penal (peor es casi imposible) se transformó en el símbolo de la impotencia de toda su escuadra.

* * *

Explícitamente salimos al cruce al "elemento suerte", ya que mucho se fabuló sobre la [...] le daba al equipo azulgrana. "G[...] una inconsistente explicación d[...] tético que se repitió demasiado [...] llada por la realidad. San Lorenzo [...] muchas otras ocasiones en esta [...] un ponderable trabajo de equipo [...] y ejecutado.

* * *

Anoche San Lorenzo trabajó [...] y allí encontró el fundamento [...] lidad. La defensa azulgrana [...] tumbrada y con un objetivo [...] mendocino, único peligro real [...] de su equipo, fue controlado en [...] pósito (laborioso y sacrificado) [...] que pudo seguir viaje) en la [...] que Avallay retrocediera en el [...] bre para arrancar y también [...] ni Babington encontraba [...] cia él.

El fracaso de Brindisi [...] para un hecho que simple[...] racán buscó su organización de[...] El primero fue la invariable [...] Roganti (San Lorenzo lo perm[...] retrocedió el centrodelantero [...] Pero el arco estaba lejos, muy [...]

PROVIDENCIAL. El manotazo "de ahogado" que intetó Camargo fue "salvador" ya que le permitió levantar el shot a quemarropa de Curioni.

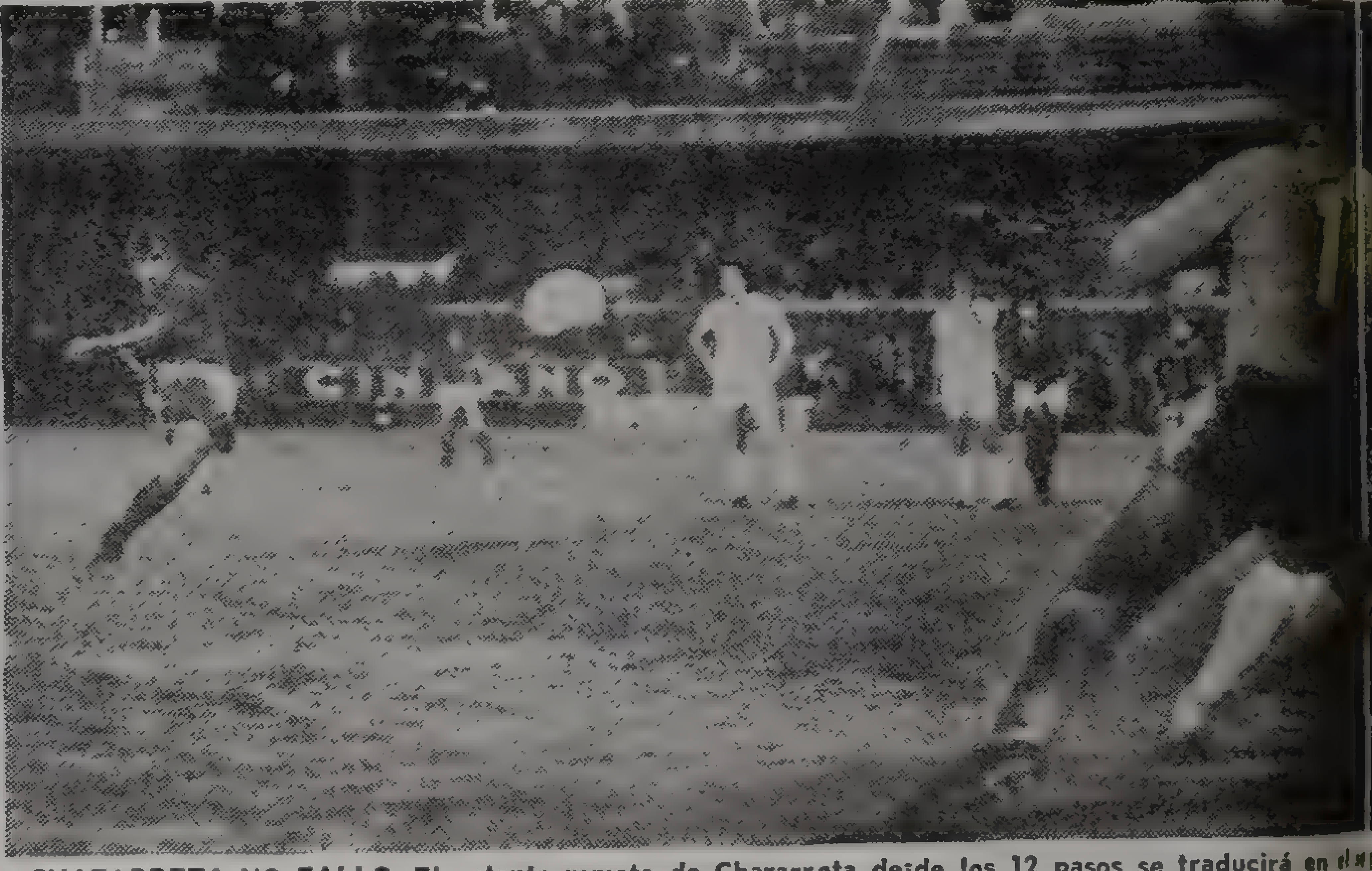

CHAZARRETA NO FALLO. El potente remate de Chazarreta desde los 12 pasos se traducirá en el [...] San Lorenzo. En la jugada que originó el penal Cantú cometió un grave error al faulear a Ayala [...]

BOCA NO TUVO NADA

El Negocio de Perder

La explicación de las variantes que existen a la hora de las clasificaciones se presentan como un verdadero jeroglífico. Es que ya hay tres clasificados (Boca, River y San Lorenzo) y aunque puede sumarse uno más (Huracán o Colón) también está dada la probabilidad de que uno de los ya clasificados vaya directamente a la final en tanto que los otros dos deben enfrentarse para definir quien lo acompaña. En ese caso de "privilegios" solo entran San Lorenzo y River en tanto que Boca —aun ganándole a Huracán— debe jugar obligatoriamente las semifinales. Dicho de otra forma. Boca hace "mal negocio" ganándole el domingo a Huracán.

Todo este "merengue" surge a raíz de una reglamentación que expresa que si un un equipo se ubica a más de tres puntos del puntero en una sección no tiene derecho a disputar las semifinales y el que sumó mayor puntaje de los otros tres clasificados, va directamente a la final. Trataremos de aclararlo con la tabla en la mano. San Lorenzo tiene 22 puntos, River 21, Boca 20 y Huracán y Colón 16. El domingo próximo Boca debe jugar con Huracán y, River con San Lorenzo y Colón con Gimnasia y Esgrima de Mendoza en la provincial cuyana.

Si Huracán le gana a Boca suma 18 puntos, es decir que se ubica a 2 y queda clasificado, en tanto Colón pierda o empate en Mendoza. Fin de confusiones. Pero si gana Boca quedan afuera Colón y Huracán y según lo que ocurra con River-San Lorenzo uno de los dos va directamente a la final. En ese caso —de ganar Boca—, San Lorenzo pasa a ser directamente finalista ganando o empatando, en tanto que si ganan los "millonarios" son estos los que tienen el derecho de "balconear" la semifinal. Otra posibilidad: que Boca y Huracán empaten y Colón gane. Los "sabaleros" sumarían 18 unidades contra 21 de Boca y quedarían clasificados. Si Colón también empata igualaría el puntaje con Huracán y tendrían que jugar un partido desempate dentro de las 72 horas.

Lo cierto es que por culpa de esta reglamentación, Boca no le conviene ganarle a Huracán, puesto que si Colón empata en Mendoza estos últimos quedarían "fuera de carrera" y sea cual fuera el resultado de River-San Lorenzo, los boquenses no podrían sumar más puntos que los "santos" o los millonarios" y tendrían que medirse con uno de ellos en tanto que el otro esperaría la final muy "descansadito". En suma, si Boca le gana a Huracán le daría una "manita" al ganador de la otra zona. Lo de Boca en Patricios puede ser, entonces, ganar para perder o perder para ganar. ¡Oh... las reglamentaciones...!

Incluso la fecha de anoche puso en evidencia el absurdo de esta reglamentación, ya que de haber ganado Boca, Huracán, aún venciendo a San Lorenzo, igualmente estaría obligado a triunfar el domingo. ¡Vaya manía de complicarlo todo!

Expresivos Silbidos en la "Bom[bonera"]

Seguramente, la parcialidad boquense se fue de la cancha con un sabor amargo en la boca. Los silbidos del final testimoniaron en alguna medida un malestar latente. Que Boca quiso ganar y tuvo las mayores situaciones de gol, nadie lo duda. Pero que jugó decididamente mal y que no aportó nada nuevo a su estilo de juego, eso también se debe balancear. El equipo mendocino desechó todo intento ofensivo para tratar de tocar en el medio campo y romper la hegemonía que pretendieron imponer Pachamé, Peracca y Potente. Lo consiguió en la medida en que la gente local no acertó en las entregas y perdió su brújula estableciendo solamente un contragolpe vía Curioni o Ferrero. Cerca de los 13 minutos. el cordobés tuvo la mejor situación para convertir, la pelota salió desviada. Y mientras Boca no encontraba el partido, el toque de que hacía gala la visita ponía en evidencia las serias falencias que persisten en el puntero de la zona B. Pero indica un refrán que tanto insistió Boca que... Curioni rompió la expectativa y con un soberbio cabezazo tras centro de Peracca colocó las cosas 1-0. Todos pensamos que allí Boca encontraría el camino. Nos equivocamos. Los mendocinos siguieron fieles a su libreto y tres minutos después consiguieron lo imposible: el empate con un golazo de Aguirre. El frío de las tribunas ganó a los hombres boquenses, que no acertaron ni en el cambio que pretendió imponer el técnico colocando a Romero en lugar de Pachamé. Si bien Boca tuvo más claridad perdió fuerza.

La última línea tambaleó. Potente y Ponce no encontraron la brecha para lucirse. Y entonces entre Aguirre, Patire e Ibáñez el toque se hizo un monólogo. Con tranquilidad, tratando la pelota con fluidez e inclusive arrimando alguno que otro contragolpe. Boca sintió el impacto y se fue arriba con más fuerza que idea. Camargo en dos oportunidades salvó a su valla de una caída inminente. La desesperación de Boca no lo dejó pensar. Se dejó arrastrar por la simpleza de Gimnasia y el pelotazo aéreo fue la única arma que esgrimió. Pero en esta oportunidad de la galera no salió ningún conejo salvador. Los minutos finales fueron dramáticos. Boca buscando el gol, "a lo Boca". Los mendocinos. con la parsimonia de los primeros minutos. En un contragolpe aislado, Fornari hizo temblar la "bombonera", pero todo quedó en una igualdad. La "despedida" (silbidos) tiene su "razón de ser". Boca jugó mal, fre[...] bien las cosas.

● **COLON BUSCO MAS [...]**

En un partido inten[...] merecida victoria sobre R[...] leros" alcanzaron a Hu[...] segunda posición con 16 [...]

Los primeros insta[...] locales, cuando todavía [...] rente, abrieron el marcador [...] Brítez, García Sangenis [...] Zucarelli se convirtió en [...] voluntad, más que a técn[...] dad, que llegó por interm[...] cabezazo. En el complemento [...] Colón se mostró con más [...] se movilizó con criterio en [...] en el fondo y especuló con [...] efectividad. Los locales, [...] repetidas oportunidades [...] defensa racinguista resist[...] Alvarez, avanzó un largo [...] posición adelantada— y [...] remate bajo.

● **CON BIANCHI Y BEN[...]**

La contundencia de [...] toria lograda por Vélez [...] muchos momentos de inter[...] Cuatro goles de excelent[...] cas severas y activa lab[...] segunda etapa, que agrad[...] victoria consecutiva de [...]

● **"CHACA" CONTRA [...]**

Chacarita jugó 89 min[...] gada al gol. Pero recién [...] ración del encuentro, lo [...] injustamente por 2 a 0 [...] mostró solidez atrás y [...] En un balance general, [...] pero en definitiva el emp[...]

● **TAVERNA FUE LA [...]**

Banfield puso en pr[...]

TRO QUE NO ES GLOBO

zulgrana a los Errores de Huracán

e la mano que la diosa fortuna "Ganan pero juegan mal", fue de discutible fundamento es- do, pero que fue y es apabu- orenzo ganó anoche (como en esta temporada) porque realizó ro, bien pensado, diagramado

• •

bajó con respeto por su rival to para ganarle con más faci- marcó con su seriedad acos- concreto: Roque Avallay. El de los tres atacantes netos en primera instancia por Es- para caer (las pocas veces cueva de Heredia. Esto motivó el campo buscando espacio li- la pelota, ya que ni Brindisi calles por donde transitar ha-

abington fue la única excusa nte nos parece absurdo: Hu- juego en De Rienzo-Avallay. vía de salida utilizada por rmitió complacido) y hasta él buscando arrancar armado. y lejos...

San Lorenzo pareció por largos espacios un equipo defensivo. Contribuyó a esta impresión las muchas veces solitaria presencia de Ayala en función de ataque. Pero esto fue nada más que una ilusión óptica. San Lorenzo, dentro de su juego de equipo, llegó a ser "muchos defendiendo" pero también "muchos atacando". De repente Cocco (volante), Heredia (zaguero central) o Glariá (marcador lateral) aparecieron con más potencia en el área huracanense que el mismísimo Avallay en la otra. Lo que sí desarrolló solo Ayala fue la misión de mantener ocupada a toda la defensa rival, cosa que hizo muy bien, ayudado por el hecho de que ni Basile ni Cantú parecieron estar para la marca en velocidad.

• • •

El firme esquema sanlorencista y el inexistente de Huracán (a lo que se sumaron los apagones individuales de Brindisi y Babington) hicieron que el partido durara solo 45 minutos. Fue el tiempo necesario para que los azulgranas demolieran. Un "bombazo" rasante de Heredia (habilitado por Telch en tiro libre indirecto) entre una barrera entreabierta, un penal perfectamente ejecutado por Chazarreta (¡qué diferencia!) tras foul (algo tonto) de Cantú a Ayala, y el soberbio cabezazo de Heredia a un centro de Ayala (desborde por derecha), fueron las estocadas de un matador a un toro enceguecido, la forma de finiquitar un enfrentamiento donde venció lo racional.

Américo Rial.

gundo gol de in necesidad.

CIERRE DE CUENTA. Heredia, que picó desde media cancha llegó justo para conectar el centro de Ayala. Su frentazo cerró la cuenta "santa".

QUE DECIR

onera"; Colón Aún Quiere Terciar

a un equipo que supo hacer

olon obtuvo una ajustada pero g. De esta manera, los "saba- n. con quienes comparten la es.

juego fueron parejos. Los an formalizado un juego cohe- Ante una impetuosa entrada de metio penal, que ejecutado por . La "academia", en base a se lanzó en busca de la igual- de Benitez, ante un formidable cambió la fisonomía del juego. anza ofensiva. Su vanguardia o el campo. Racing, se agrupó contraataque, pero careció de ase a pases cortos, llegaron en a el arco visitante y la firme ero la justicia se hizo realidad. cho —la gente visitante pidió ido salió Fillol lo sometió con

O

hi y Benito justifican la vic- Atlanta, en partido que tuvo especialmente en la parte final. factura, juego suelto sin mar- e los arqueros, matizaron esa los espectadores. Fue la cuarta Liniers.

J

tratando de provocar la lle- l último, o sea sobre la expl- Así fue que tras ir perdiendo el gustazo y empató. Ferro ertadamente el contraataque. amente, hizo más Chacarita, puede tomar como aceptable.

un atributo que pocas veces realizó en el campeonato: llegada neta y clara (aprovechando el contragolpe para Taverna). Ello fue suficiente para vencer claramente a un rival que dejó grandes dudas. Tiene buenas individualidades pero lamentablemente tuvieron problemas de ubicación en el campo. A esto se le sumó su precariedad para llegar al arco rival. El triunfo, justo.

• MUCHO PARA "PINCHAS"

En un oportuno contraataque, Estudiantes se alzó con una importante victoria ante Newell's. Los rosarinos tuvieron la "manija" del encuentro durante la mayor parte del partido, pero no supieron concretar. Los "pinchas", que jugaron en función defensiva, en el minuto final, consiguieron el gol por mediación de Aguilar. El empate hubiese sido lo más justo.

• TRELEW SALVA A TODOS

Merced a una mayor predisposición ofensiva, San Lorenzo de Mar del Plata obtuvo una concluyente victoria ante Independiente de Trelew. Los locales se armaron con más criterio en la zona central y su vanguardia se mostró efectiva. Llegaron a 8, pero pudieron ser muchos más. Los chubutenses, solamente voluntad y juego recio. Fue expulsado Fernández.

• LANUS, DESVENTURADO

El minuto fatal para Lanús. Cuando parecía que los "granates se llevaban los dos puntos, Cáceres logró la igualdad. Empate equitativo, en un encuentro parejo. Lanús se movilizó con prestancia durante los primeros minutos de juego. Y fue en ese lapso que consiguió su gol. San Martín de Tucumán, en base a un juego rápido, consiguió el empate.

• ARQUERO DE ORO

La gran actuación de Blasutto y el aprovechamiento de sus oportunidades le permitió a Rosario Central ganarle a Gimnasia y Esgrima 3 a 1. Los "mens-sana" tuvieron el patrimonio del balón durante todo el partido, pero carecieron de contundencia en los momentos de la definición. Además, chocaron con la figura de Blasutto que se agrandó con el correr de los minutos y redondeó una actuación magistral.

UNA NOCHE NACIONAL CON LLUVIA DE GOLES

Ayer, anteúltima fecha del Nacional, se estableció un nuevo record de goles: 55. El "show" comenzó por la tarde: Independiente le hizo 5 a Bartolomé Mitre y Argentinos Juniors 7 a Desamparados. Por la noche también se registraron resultados que sirvieron para engrosar la cuenta. San Lorenzo de Mardel le "obsequió 8 al vapuleado Independiente de Trelew y en Mendoza, San Martín logró cuaterno ante River Plate. Los demás contribuyeron en buena medida.

• SAN LORENZO 3-HURACAN 0

SAN LORENZO: Irusta; Rezza, Rosl, Glariá, Telch, Heredia, Figueroa, Espósito, Ayala, Cocco y Chazarreta. A.S.: Verderi. D.T.: J. C. Lorenzo.
HURACAN: Roganti; Cantú, Zanotti, De Rienzo, Russo, Basile, Marcos, Brindisi, Avallay, Babington y Larrosa. A.S.: Leyes. D.T.: C. L. Menotti.
Goles en el primer tiempo: A los 17m Heredia (SL) 43m Chazarreta de penal (SL) y 44m Heredia (SL).
Cambios: En el segundo tiempo, Ortiz por Ayala y Villar por Glariá (SL).
Incidencias: A los 15m (P.T.) Brindisi (H) desvió un tiro penal.
Arbitro: A. N. Coerezza. **Cancha:** Racing.
Recaudación: $ 11.774.300 m|n.

• • •

• BOCA JUNIORS 1-G. Y E. (Mza) 1

BOCA JUNIORS: Sánchez, Mouzo, Marzolini, Suñé, Pachamé, Rogel, Ponce, Peracca, Curioni, Potente y Ferrero. A.S.: Vidallé. D.T.: Varacka.
GIMNASIA Y ESGRIMA (Mendoza): Camargo; Castellano, Guayama, Vicino, Pereyra, Aguirre, Ibáñez, Burgos, Fornari, Patire y Grudzien. A.S.: Pedone. D.T.: Cury.
Goles en el primer tiempo: A los 30m Curioni (B) y a los 33m. Aguirre (GyE).
Cambios: Romero (B) por Pachamé y Aceituno (GyE) por Patire.
Arbitro: L. Pestarino. **Cancha:** Boca.
Recaudación: $ 10.198.000 m|n.

• • •

• SAN MARTIN (Mza). 4-RIVER PLATE 1

SAN MARTIN (Mendoza): Tamagnone; Gramari, Marillack, Vergara, Tévez, Zubialde, Ibáñez, Márquez, Barroso, Monárdez y Guzmán. A.S.: Dchamfenhofen. D.T.: Prado.
RIVER PLATE: Pérez; Zucarini, Dominichi, Daulte, Guistozzi, J. J. López, Vázquez, Mastrángelo, Morete, Alonso y Mas. A.S.: Elión. D.T.: Urriolabeitia.
Gol en el primer tiempo: A los 7m. Guzmán (SM).
Goles en el segundo tiempo: A los 13m Barroso (SM), a los 17 m. Gramari (SM), a los 34 m. Mas (RP) y a los 37m. Márquez, de penal (SM).
Cambios: O. Pérez y C. López (R) por Zucarini y Vázquez.
Arbitro: R. Goicoechea. **Cancha:** Indep. (M).
Recaudación: $ 12.519.400 m|n.

• • •

• COLON 2-RACING 1

COLON: Constantino; Spadaro, Zucarelli, Silguero, Ripke, Sosa, Britez, Alvarez, Di Meola, Córdoba y Zibecchi. A.S.: Bertinat. D.T.: Silvero.
RACING: Fillol; Paolino, García Sangenis, Wolff, Rocchia, Jorge, Squeo, Benítez, Onega, Cárdenas y Milano. A.S.: Gibaudo. D.T.: Rodríguez.
Goles en el primer tiempo: A los 2m. Zucarelli (C) de penal, 18 m. Benítez (R).
Gol en el segundo tiempo: A los 2m., Alvarez (C).
Cambios: Zimmermann y Olivares (C) por Ripke y Zibecchi, Della Savia y Chabay (R) por Cárdenas y Paolino.
Arbitro: A. Ithurralde. **Cancha:** Colón.
Recaudación: $ 2.069.000 m|n.

• • •

• VELEZ SARSFIELD 3-ATLANTA 1

VELEZ SARFIELD: Pezzano; Romero, Gagliardi, Gallo, Reguera, Zóttola, Benito, Asad, Bianchi, Mecca y Bentrón. A.S.: Peratta. D.T.: Zubeldía.
ATLANTA: Carballo; Pecoraro, H. López, Cortez, Rodríguez, Rico, Cerqueiro, Onnis, Cano, Gómez Voglino e Ibáñez. A.S.: Kletniki. D.T.: Betinotti.
Gol en el primer tiempo: A los 17', Gómez Voglino (A).
Goles en el segundo tiempo: A los 11' y a 13' Bianchi (V) y a los 24' Benito (V).
Cambios: Correa y Peratta (V) por Gagliardi y Pezzano. Jesus (A) por Rodríguez.
Arbitro: A. Ducatelli. **Cancha:** Vélez.
Recaudación: m$n. 1.107.000.

• • •

• S. LORENZO (M.d.P.)-8 IND'TE- (T.) 3

SAN LORENZO (MdP).: Lucangioli; Mascareño, Semia, Destéfano, Gianini, Maldonado, Mosconi, Loyola, Buyatti, Erezuma y Rojas. A.S.: Rago. D.T.: N. López.
INDEPENDIENTE (Trelew): Parsechian; Fernández, Salomón, Robledo, Manicler, Behr, Paz, Montero, Figueroa, Llenderosa y Cárdenas. A.S.: Hompanera. D.T.: Restelli.
Goles en el primer tiempo: A los 8' Loyola (SL) de penal, 19' Rojas (SL), 21' Mascareño (SL).
Goles en el segundo tiempo: A los 8' Bersan (I), 10' Erezuma (SL), 12' Parsechian (I) de penal, 18' Manicler (I) en contra, 26' y 36' Erezuma (SL), 38' Buyatti (SL) y a los 43' Montero (I).
Cambios: Bersan y Bustos (I) por Llenderosa y Paz; Menna (SL) por Mosconi.
Incidencias: A los 37' (S.T.) fue expulsado Fernández (I), por juego brusco.
Arbitro: C. Busca. **Cancha:** San Martín.
Recaudación: m$n. 813.070.

• • •

• CHACARITA JUNIORS 2 - FERRO 2

CHACARITA JUNIORS: Carnevali; Forteis, Buzzo, Bargas, Prassoldati, Martiarena, Recúpero, García Cambón, Andrade, Pandolfi y Alvarez. A.S.: Petrocelli. D.T.: R. Domínguez.
FERRO: Martínez; Franco, Papandrea, Collado, De Filippo, Arregui, Saccardi, Moreno, Lorea, Vidal e Infantino. A.S.: Larrubia. D.T.: J. C. Giménez.
Gol en el primer tiempo: A los 20' Lorea (F).
Goles en el segundo tiempo: A los 43' Gallina (F), a los 44' Pandolfi (Ch), a los 45' Buzzo (Ch).
Cambios: Troilo (Ch) por Alvarez y Gómez (Ch) por Bargas (lesionado). Gallina (F) por Vidal.
Incidencias: A los 40' (segundo tiempo) fue expulsado Lorea (F) por juego brusco.
Arbitro: H. Dellacasa. **Cancha:** Chacarita.
Recaudación: m$n. 602.300.

• • •

• N. O. BOYS 0-ESTUDIANTES 1

NEWELL'S: Delménico; Capurro, Jara, Sperandio, Barrii, Ribecca, Silva, Berta, Santamaría, Giusti y Rocha. A.S.: Jaime. D.T.: Griffa.
ESTUDIANTES: Leone; Del Curto, Rocca, Rodríguez, Pernia, Pagnanini, Grasias, Coscia, Verde, Aguilar y Galay. A.S.: Flores. D.T.: Mareque.
Gol en el segundo tiempo: A los 44' Aguilar (E).
Cambios: De Marta y Manceda (E) por Grasias y Coscia. Papalardo y Montes (N), por Santamaría y Berta.
Arbitro: Comesaña. **Cancha:** N. O. Boys.
Recaudación: m$n. 1.917.180.

• • •

• BANFIELD 3-BELGRANO Córdoba) 1

BANFIELD: Lavolpe; Pipastrelli, Tagliani, Guzmán, Manavella, Salvatierra, Mateo, Amado, Leeb, Taverna y Benitez. A.S.: Bearzi. D.T.: Cadars.
BELGRANO (Córdoba): Tocalli; Cuellar, Serrano, Suárez, Rivadero, Coletti, De Sá, Syeyyguil, Reinaldi, Saldaño y Guerini. A.S.: Bearzi. D.T.: Sanitá.
Goles en el primer tiempo: A los 4' y a los 7' Taverna (B).
Goles en el segundo tiempo: A los 15' Taverna (B); a los 37' Guerini (Belg.).
Cambios: Freitas (Belg.) por Reinaldi y Villarruel (B) por Leeb.
Incidencias: A los 19' (S.T.) Taverna (B), desvió un tiro penal.
Arbitro: O. García. **Cancha:** Banfield.
Recaudación: m$n. 428.000.

• • •

• G. Y E. (LP.) 1-ROSARIO CENTRAL 3

GIMNASIA Y ESGRIMA (L.P.): Gatti; Agostinelli, Gottfrit, Cardacci, Comas, Carnevale, Pedraza, Echauri, Gómez, Marasco y Durso. A.S.: Guruciaga. D.T.: Montes.
ROSARIO CENTRAL: Biasutto; González, Pascuttini, Fanessi, M. Killer, Solari, Almar, Colman, Fogel, Luque y Conta. A.S.: Menutti. D.T.: Zoff.
Gol en el primer tiempo: 19' Durso (GyE) de penal.
Goles en el segundo tiempo: 5' y 14' Luque (RC), 43' Fogel (RC).
Cambios: Messiano por Conta (RC) y Argañaraz por Agostinelli (GyE).
Incidencias: A los 19' (P.T.), Pascuttini (RC) fue expulsado por protestar fallos. A los 39 (S.T.) Comas (GyE) fue expulsado por juego brusco.
Arbitro: Juan Carlos Rodríguez. **Cancha:** G. y Esgr. (La Plata).
Recaudación: 595.800 pesos moneda nacional.

• • •

• SAN MARTIN (Tuc.) 1-LANUS 1

SAN MARTIN (Tucumán): Miguelucci; Luna, Veliz, Corbalán, Torga, Teijon, Scungio, Toledo Fabbiani, Pereyra y Caceres. A.S.: Maestro. D.T.: Pentrelli.
LANUS: Santos; D'Angelo, Peralta, Fiori, Suárez, Zic, Barú, Lodico, Rojas, Ferlich y Gavuzzo. A. S.: Travevrso. D.T.: Yácono.
Gol en el primer tiempo: 18' Barú (L).
Gol en el segundo tiempo: 44' Cáceres (SM), de penal.
Arbitro: Andrés Washington Mateo.
Cancha: La Ciudadela (Tucumán).
Recaudación: 1.518.000 pesos moneda nacional.

CEDEN LOS ALAMBRADOS. Final de júbilo en Mendoza. La parcialidad de San Martín, desbordante de entusiasmo, provocó una avalancha y los alambrados cedieron.

ESPORADICO. Aislado contragolpe de River que es cortado por Tamagnone, saliendo de su valla. Fue una habilitación larga de Alonso en busca del pique del "9" Morete.

RIVER ENTRO EN CORTO CIRCUITO

MENDOZA, 7 (De nuestro corresponsal). — La visita de River Plate no podía resultarle menos trágica. Dejó el invicto, la punta de la tabla en la sección "A", y se llevó una goleada estrepitosa (4 a 1). San Martín fue claramente superior desde el primero al último de los minutos y con un poco más de poder de definición y suerte pudo conseguir un triunfo aún más abultado. Los "millonarios" no le encontraron la vuelta al partido en ningún momento y se limitaron a observar el toque prolijo de sus adversarios. Guzmán, Gramari y Marillack fueron figuras relevantes en el vencedor.

* * *

Apenas se cumlían siete minutos cuando los "santos" lograron ponerse en ventaja. Un centro desde la derecha le permitió a Guzmán cabecear muy libre y dejar sin ninguna chance a "Perico" Pérez. Antes de eso, había comenzado a entreverse que el toque local podía crearle graves problemas a River. Ese gol sirvió para tranquilizar aún más a los locales y esas insinuaciones adquirieron contornos de cosa concreta. Monardez, Ibáñez, Barrosa y Zubialde se juntaban en la zona central tocando y tocando y abastecían permanentemente a los delanteros netos. Los volantes de River "navegaban en mares de impotencia". Vázquez, ubicado delante de línea de cuatro, como "tapón" quedaba siempre en el camino en tanto que Alonso y Juan José López, más adelantados, no conseguían aparecer en escena.

* * *

A lo largo de toda la etapa inicial, San Martín consiguió arrimarse a Pérez en no menos de una docena de veces en tanto que los "millonarios" encontraban algo así como un "cerco de púas" cuando esporádicamente pretendían traspasar la zona central de los dueños de casa. Por eso el 1-0 parcial significó un gran "negocio" para la visita.

* * *

En el período complementario no varío nada. Urriolabeitia ordenó el ingreso de Osvaldo Pérez (por Zucarini) y Carlos López (por Vázquez) pero la "manija" seguía siendo de los locales. Una llegada, dos... la nueva caída de la valla de Pérez se iba postergando por milagro, sobre todo porque River se refugiaba en la ley del off-side como arma defensiva y siempre quedaba alguno habilitando. A todo esto River seguía sin aportar absolutamente nada.

* * *

Pero tanto va el cántaro a la fuente... que Barroso y Gramari en un lapso de tres minutos llevaron la diferencia a tres. Ya todo estaba definido. San Martín había materializado en la red su tremenda superioridad en el juego. Mas descontó a los 34' de esta etapa, pero enseguida Márquez ejecutó un tiro penal y señaló el cuarto. Lo que siguió, tuvo ribetes de "baile". Los locales no se preocuparon para lograr nuevas conquistas y ante el delirio de sus partidarios se "alquilaban" la pelota en la mitad de la cancha. El "Ole"... "Ole" atronaba en todo Cuyo y se transformó en una ovación espectacular cuando el árbitro dio por finalizado el partido. San Martín había producido su mejor actuación en todo el Nacional. ¿River? Realmente cuesta creer —al menos después de esta actuación— que esté entre los candidatos al título...

* * *

Pero lo importante para señalar es que esta performance del San Martín cuyano estuvo por encima de la cumplida la semana anterior ante San Lorenza de Almagro. En aquella ocasión toda la maniobra de salida, por cierto casi perfecta de los mendocinos, no tuvo final. Ayer pasó todo lo contrario, pues San Martín supo poner siempre determinación contundente a sus ataques. Además en la parte defensiva, la cobertura resultó completa y eficiente, al punto de desconcertar al bando visitante. Pese a todo, lo que resultó ponderable fue el ánimo de los porteños que, pese a la diferencia en el score hasta la pitada final, lucharon con denuedo por descontar ante un rival que los superó netamente. Fuerte desilusión fue en Mendoza la labor de los riverplatenses, ya que en esta ciudad aún perdura la impresión inmejorable dejada por Huracán, que por lo visto no tiene la firmeza que le atribuimos aquí.

MEDIA LUZ

MENDOZA, 7 (De nuestro corresponsal). — Un desperfecto en las instalaciones eléctricas del estadio de Independiente Rivadavia motivó que a los 15 minutos del primer tiempo debiera suspenderse el partido. Inmediatamente se pusieron a trabajar empleados de Agua y Energía a la vez que el gobernador de la Provincia de Mendoza, doctor Felix Gibbs solicitaba a los espectadores ubicados en las torres de iluminación que dejaran ese lugar. El "apagón" se prolongó por espacio de media hora. Se jugó un minuto, pero se produjo un nuevo corte, que duró quince minutos. En definitiva, como el desperfecto no pudo subsanarse por completo, siguieron "a media luz".

RECORD

MENDOZA, 7 (De nuestro corresponsal). — Las presentaciones de River Plate en el interior siguen provocando recaudaciones records. El miércoles último, en ocasión de enfrentar a San Lorenzo de Mar del Plata, había marcado un registro tope para la "Ciudad Feliz". Esta vez el turno fue para Mendoza. Más de 12 millones y medio de nacionales por venta de entradas generales y otros 3 millones y medio por plateas lo certifican. Conviene aclarar que las entradas fueron aumentadas a último momento. Esa multitud presente en el estadio de Independiente Rivadavia, dio lugar a que tres veces (13m. y 37m. del segundo tiempo y al final del partido) fuera derribado el alambrado olímpico.

LAS POSICIONES

ZONA "A"

EQUIPOS	J	G	E	P	Gf.	Gc.	Pts.
SAN LORENZO	12	10	2	—	27	4	22
RIVER PLATE	12	10	1	1	48	21	21
VELEZ SARSFIELD	12	8	1	3	29	17	17
SAN MARTIN (Mendoza)	12	6	3	3	26	21	15
ATLANTA	12	5	4	3	26	15	14
ROSARIO CENTRAL	12	5	3	4	26	16	13
INDEPENDIENTE	12	4	4	4	24	20	12
SAN LORENZO (MDP)	12	5	1	6	23	27	11
LANUS	12	3	4	5	16	22	10
GIMNASIA Y ESGRIMA (LP)	12	2	3	7	9	23	7
SAN MARTIN (Tucumán)	12	2	2	8	10	20	6
BME. MITRE (Posadas)	12	1	2	9	11	35	4
INDEPENDIENTE (Trelew)	12	—	2	10	10	46	2

ZONA "B"

EQUIPOS	J	G	E	P	Gf.	Gc.	Pts.
BOCA JUNIORS	12	9	2	1	30	15	20
HURACAN	12	6	4	2	26	19	16
COLON	12	7	2	3	18	15	16
ARGENTINOS JUNIORS	12	6	3	3	24	15	15
RACING	12	6	1	5	19	16	13
DESAMPARADOS (SJ)	12	4	4	4	15	23	12
CHACARITA JUNIORS	12	3	5	4	18	15	11
BELGRANO (Cba)	12	3	5	4	16	17	11
BANFIELD	12	4	3	5	21	27	11
GIMNASIA (Mza)	12	2	6	4	17	20	10
FERRO CARRIL OESTE	12	3	4	5	17	19	10
ESTUDIANTES (LP)	12	2	4	6	11	21	8
NEWELL'S OLD BOYS	12	2	1	9	17	25	5

LOS GOLEADORES

ZONA "A"		ZONA "B"	
MORETE (RP)	13	CURIONI (BJ)	12
Mas (RP)	12	Guerini (Belg.)	11
Alonso (RP)	10	Taverna (Banf.)	10
Bianchi (VS)	10	Potente (BJ)	8
Barroso (SMM)	8	Brindisi (H)	8
Fogel (RC)	7	Buzzo (CH)	6
Ayala (SLA)	7	Babington (H)	6
Loyola (SLMDP)	7	Paz (SDSJ)	6

PROXIMA FECHA

ZONA "A"

CENTRAL vs. VELEZ
ATLANTA vs. SAN MARTIN (Tuc.)
LANUS vs. SAN LORENZO (MDP)
INDEPEND'TE (Trelew) vs. INDEPENDIENTE
BME. MITRE (Posadas) vs. SAN MARTIN (Mza.)
RIVER PLATE vs. SAN LORENZO

ZONA "B"

FERRO vs. NEWELL'S
BELGRANO (Cba.) vs. CHACARITA
DESAMPARADOS (SJ) vs. BANFIELD
RACING vs. ARGENTINOS JRS.
(Mañana, para TV)
GIMNASIA (Mza.) vs. COLON
HURACAN vs. BOCA JUNIORS

INTERZONAL

GIMNASIA (LP) vs. ESTUDIANTES

SCANDINAVIAN MUEBLES, VENDE ASI!
● Si no los necesita, se los guardamos en nuestros depósitos
18 ARTICULOS CON 1 CUOTA DE m$n 5.700
1 ROPERO - 1 CAMA 1 ELASTICO - 2 MESAS DE LUZ - 1 COMODA 1 COLCHON - 1 BANQUETA 2 VELADORES - 1 ESPEJO 1 ALMOHADA - 1 COLCHA 1 MESA FORMICA - 4 SILLAS
COMEDOR EN PETERIBI, con MODULAR, MESA y SILLAS m$n 7.200 POR MES
DORMITORIO ESCANDINAVO PETERIBI m$n 4.200 POR MES
TOTALMENTE en CUOTAS!
● DIAZ VELEZ 5581 CAPITAL - T.E. 89-1327 No cerramos al mediodía.
● RIVADAVIA 16110 HAEDO 1 1/2 Cuadra Estación T.E. 659-5623 (La curva de HAEDO)

BELGRANO NO PIDIO AFILIACION A AFA

"Nosotros no iniciamos ninguna tramitación para afiliarnos en forma directa en la AFA, para participar en el campeonato Metropolitano. Por el contrario, solo recibimos una invitación de AFA, pero es una gestión que se viene tratando desde hace bastante tiempo. El problema nuestro ahora es lo que puede decidir la Liga Cordobesa al término del campeonato Nacional, sobre el partido que tenemos pendiente con Instituto en el campeonato nuestro." Palabras del vicepresidente de Belgrano, contador Mario Molinari.

EL METROPOLITANO DEL 73

GATTI HOSTILIZADO; MONTES, AGREDIDO

Una nueva derrota de Gimnasia y Esgrima de La Plata llevó anoche el clima de agitación y hostilidad hacia el entrenador Oscar Montes al máximo, dando motivo a un serio desorden casi una hora después de terminado el match, en el cual perdió el equipo platense, en su campo, frente a Rosario Central, que jugó con diez hombres la mayor parte del cotejo. Ya al promediar el segundo tiempo, cuando los rosarinos se colocaron en ventaja, en la platea se originó un fuerte griterío, menudeando los insultos al técnico y a los dirigentes, que desaparecieron rápidamente. Alguien dice que hace varios partidos que no aparece el presidente, doctor Venturino, al cual se adjudica la incorporación y permanencia del citado Montes, que no tiene antecedentes claros en esta profesión. Cuando terminó el match, un grupo numeroso se situó en el pasillo de salida de los vestuarios, llamando la atención que la policía se retirara pese a la evidencia de que se intentaba una agresión. La mayoría de los jugadores de Gimnasia pudieron salir sin obstáculos hacia el ómnibus que los aguardaba para llevarlos a Estancia Chica, donde se concentraron. Pero Gatti, que fue a buscar su automóvil en el Bosque fue insultado y abucheado por un grupo numeroso, mientras algunos socios de Gimnasia contenían a los más exaltados, que querían atacarlo.

Cuando salió Montes llovieron sobre él toda clase de desperdicios, no contundentes. El técnico que llevaba un saco blanco, en sus manos, con la cabeza gacha, sin responder a los insultos, se dirigió hacia el ómnibus, pero allí al ser golpeado en la espalda intentó reaccionar y descender del vehículo, siendo contenido por algunas personas que lo acompañaban. En ese instante un miembro de la comisión directiva, que alguien individualizó como un señor Martínez, tuvo un forcejeo con varias personas. Otro grupo apedreó el ómnibus que se alejó rápidamente y en los jardines del club se realizó una ruidosa reunión, y un adicto local arengó a los presentes a "¡Vamos a usar la violencia para terminar con este estado de cosas, sea contra quien sea y del domingo no debe pasar...!".

La AFA ya Dispuso que Comience el 4 de Marzo

La intervención en la AFA resolvió que el Campeonato Metropolitano de 1973 se inicie el domingo 4 de marzo. Participarán del mismo 17 equipos, lo que señala que se mantendrá la reglamentación vigente, en cuanto a los ascensos y descensos. Esto parece que traerá problemas, que pueden llegar hasta los estrados de la justicia ordinaria. Esa posibilidad se desprende del hecho que no prosperó una solicitud de F. C. Oeste en el sentido de no jugar el torneo de Reclasificación, que determinará los equipos que perderán la categoría superior. Ese pedido, hecho por escrito, contó solo con el apoyo de Gimnasia y Esgrima de La Plata, pero en forma verbal, por lo que no tiene validez. En aquella oportunidad, la AFA expresó que para considerar el pedido tenía que ser apoyado por las otras entidades, que se encuentran afectadas al torneo de Reclasificación, que son Atlanta, Estudiantes, Gimnasia y Esgrima, Banfield, Lanús y el propio Ferro. Ninguno respondió, a no ser, como señalamos, Gimnasia, pero verbalmente. Trascendió que en el caso de disputarse el reclasificatorio, Ferro Carril Oeste recurriría a la justicia "en defensa de sus intereses".

Señalóse en la AFA que en lo que atañe a las fechas correspondientes a los domingos que se realicen las elecciones nacionales, se adelantarían para los viernes respectivos.

LUGAR PARA SELECCIONADOS: El Departamento de Fútbol de la AFA, se encuentra abocado a la búsqueda de un lugar fijo, para los entrenamientos de los equipos seleccionados, tanto el mayor, como los dos juveniles. El coach Ignomiriello, estima satisfactoria la comodidad que brinda el campo de ACIR, en Belgrano, que oportunamente fue utilizado por Deportivo Español. Las gestiones para la cesión de las instalaciones, se hace a nivel del Ministerio de Bienestar Social. Estímase que poner en condiciones las dependencias, demandará la inversión de 400.000 pesos.

EN LUZ Y FUERZA: Mientras tanto, las prácticas y concentraciones, se llevarán a efecto en la Villa Olímpica de Luz y Fuerza, en Castelar.

CON SIVORI: Esta noche, los integrantes del plantel profesional, que jugaron contra Perú y España, mantendrán una charla con el técnico, Enrique Omar Sivori. Este, se referirá a las actividades próximas del plantel, en especial la revisación médico integral a que serán sometidos en el Instituto Neurobiológico. El coach, anticipó que es muy factible, que en oportunidad del viaje del seleccionado a Europa, se presente el 17 o 18 de Febrero en Bélgica, enfrentando a la representación de ese país, en Bruselas o bien en Amberes, para posteriormente enfrentar a un equipo integrado con elementos de clubes de Berlín.

CUMPLIDOS: Con la recha de la víspera, cumplieron las penas impuestas por el cuerpo punitivo de la AFA, Miguel Angel López y Ricardo Elbio Pavoni. Ambos reaparecerán el domingo, en oportunidad del encuentro contra Independiente de Trelew, a jugarse en la cancha de estos últimos. La delegación roja viajará el sábado alrededor de las 14, por vía aérea.

SAN LORENZO: El presidente del club Colo Colo, de Chile, Héctor Gálvez, informó que el 19 del corriente, se presentará en el estadio nacional de Santiago, el primer equipo de San Lorenzo. El conjunto de Boedo, arribaría a Chile, el lunes 18. El cotejo con Colo Colo, será a beneficio, del club Leones de Santiago, actuando el equipo chileno, gratuitamente.

ARTIME: El famoso goleador argentino, si su situación con Fluminense, no se arregla dentro de 48 horas, retornará a Buenos Aires, dispuesto a abandonar el fútbol, si es que no logra un acuerdo, para seguir jugando en un equipo argentino, que no sería otro que Atlanta.

EVITAR REMATE: Las autoridades del club Deportivo Morón, a fin de evitar el remate judicial de su sede social, solicitaron a la intervención en la AFA, la suma de 1.300.000 pesos.

EL SHOW DEL ATLETISMO

Clausurada la temporada 1972, la Federación Atlética Metropolitana ha dispuesto la realización de un interesante torneo atlético denominado "Adidas" y un show artístico, que dará un clima de fiesta a las tres jornadas en que se desarrollará el certamen en las instalaciones del Centro de Deportes y Recreación Municipal Parque Chacabuco, y que se cumplirán a partir de las 18 de mañana, pasado mañana y el domingo próximo. En el show artístico que será presentado por Miguel A. Merellano, actuarán en fecha inaugural el cuarteto Zupay; en la siguiente el cantante Piero y en la de clausura el Dúo Salteño, siendo para estos espectáculos la entrada libre.

• MARATON

Organizada por el Club Velocidad y Resistencia, se correrá mañana la prueba pedestre "II Circuito de la Ciudad del Tigre", que auspicia la Comuna de ese partido bonaerense. Se largará a las 21 frente a la sede municipal, sobre una distancia de 8 kilómetros, con la intervención de federados, libres y veteranos.

"SANTOS" CON RIVER: ANTICIPO EN EL ARO

Con atrayentes cotejos proseguirá disputándose la vigésima primera edición del Campeonato Metropolitano. En el gimnasio de Ferro Carril Oeste cotejarán a primera hora Morón y Scholem Alejem, que buscarán conseguir su primer éxito. En el cotejo central de la velada se producirá el choque entre el invicto puntero River Plate y San Lorenzo, que en el debut venció a San Andrés por 101 a 87. En Obras Sanitarias se jugará, a las 21.15, el clásico de la Porteña, entre Racing y San Andrés.

• CONFERENCIA

En la Asociación Buenos Aires de Básquetbol se realizó en la víspera una conferencia de prensa para informar sobre los pasos a seguir por la entidad en el problema suscitado con la no aceptación de la participación del cuarto equipo —Boca Juniors— en el torneo Metropolitano.

MUY LEJOS DEL 78

En Avellaneda, todo fue "normal". Cundió la desorganización (como para pensar en el 78) fundamentalmente en la entrada al estadio y en la ubicación correspondiente. Para colmo de males gran cantidad de "hinchas del tablón" se pasaron a las plateas. Pobres los que abonaron sus costosas localidades... Durante el partido "llovieron" piedras, petardos y demás objetos en el sector Enrique García. El periodismo se vio en figurillas para hallar un teléfono. La gente de Racing, como Pilatos.

PRODE
HOY
El plazo para llenar su tarjeta vence esta noche a las 24 horas.

CONCURSO Nº 41

LOCAL	VISITANTE
ROSARIO CENTRAL	VELEZ SARSFIELD
ATLANTA	SAN MARTIN TUCUMAN
LANUS	SAN LORENZO MAR DEL PLATA
INDEPENDIENTE TRELEW	INDEPENDIENTE
BARTOLOME MITRE POSADAS	SAN MARTIN MENDOZA
RIVER PLATE	SAN LORENZO
GIMNASIA Y ESGRIMA	ESTUDIANTES DE LA PLATA
FERROCARRIL OESTE	NEWELLS OLD BOYS
BELGRANO DE CORDOBA	CHACARITA JUNIORS
SP DESAMPARADOS SAN JUAN	BANFIELD
RACING CLUB	ARGENTINOS JUNIORS
GIMNASIA MENDOZA	COLON DE SANTA FE
HURACAN	BOCA JUNIORS

MINISTERIO DE BIENESTAR SOCIAL
Lotería de Beneficencia Nacional y Casinos

Telam

El Gran Premio Tiene Dueño: José Migliore

COMODORO RIVADAVIA, 7 (De nuestro enviado especial). — Cumplidas dos etapas del Gran Premio de Turismo Nacional, mantienen su liderazgo, a través de 1.915 kilómetros, 300 metros, recorridos entre Santa Rosa y Comodoro Rivadavia, José Migliore y Héctor Luis Gradassi, en las clases C y B, respectivamente. Si bien es cierto en esta clase de competencias, nunca las diferencias son suficientes, ateniéndonos a aquello muy sabio de que las carreras muestran un ganador, recién al finalizar las mismas, no es menos cierto, que en todos los casos, sirven para hacer cálculos y observar con cierta dosis de lógica, lo que puede suceder.

• ASEGURADOS

De acuerdo con esa filosofía, no cabe duda que Migliore, al igual que Gradassi, que por rara coincidencia, ganaron las dos etapas, se encuentran con el alivio que se desprende de los tiempos registrados. En modo especial Migliore, que sacó 22 minutos de ventaja a Castañón, no así Gradassi, que aventaja a Gamermann por nueve minutos. Significa que pueden disputar los tramos que faltan con cierta tranquilidad ya que si bien es cierto, nunca está dicha la última palabra, hasta que no bajen la bandera a cuadros, la contingencia no puede soslayarse.

Desde luego, que corridas dos etapas y atentos a lo realizado por los actuales punteros, el saldo, amén de las diferencias que exhiben en relación con sus escoltas más inmediatos, confirmaron la capacidad y calidad de José Migliore y Héctor Gradassi, como para hacer pensar que, si no entran a jugar su papel importante, los imponderables, no es pecar de optimista, señalar que el panorama para ambos, se presenta mucho más halagüeño. Las máquinas de ambos, han respondido bien a todas las exigencias, en especial del camino y eso adquiere importancia capital, ya que si el medio mecánico, no muestra fisura, confiar en la calidad y solvencia de los pilotos, no es hacer otra cosa que refirmarles el crédito que en ese sentido han granado.

• LA REVISION

Hoy, por las dudas, podrán revisar los motores y ajustar pequeños detalles que hacen al aspecto mecánico, para aguardar con renovado optimismo, el desarrollo de la tercera etapa, que unirá sobre 849 kilómetros 200 metros, Comodoro Rivadavia con Viedma, saliendo los coches, a partir de las 7 horas, en el orden en que arribaron a esta pujante ciudad petrolera. Será sin duda, una porfía sin tregua, unos por afianzarse en sus posiciones y otros, para avanzar, aprovechando cualquier contingencia desfavorable de los que marchan en los puestos de vanguardia.

STEWART DESPUNTO EL VICIO

Tal cual estaba previsto, el piloto escocés Jackie Stewart realizó la primera prueba de ensayo en el Autódromo Municipal. Exactamente a las 10 el mecánico Roland puso en marcha el Tyrrel 005 y diez minutos más tarde, Stewart comenzó a trabajar en el circuito Nº 9. En cada intervalo, el escocés conversó con Ken Tyrrel y Carlos Reutemann, confirmando la puesta a punto del auto, mientras el resto del equipo se dispuso a probar distintos tipos de cubiertas. El domingo corre en Brasil.

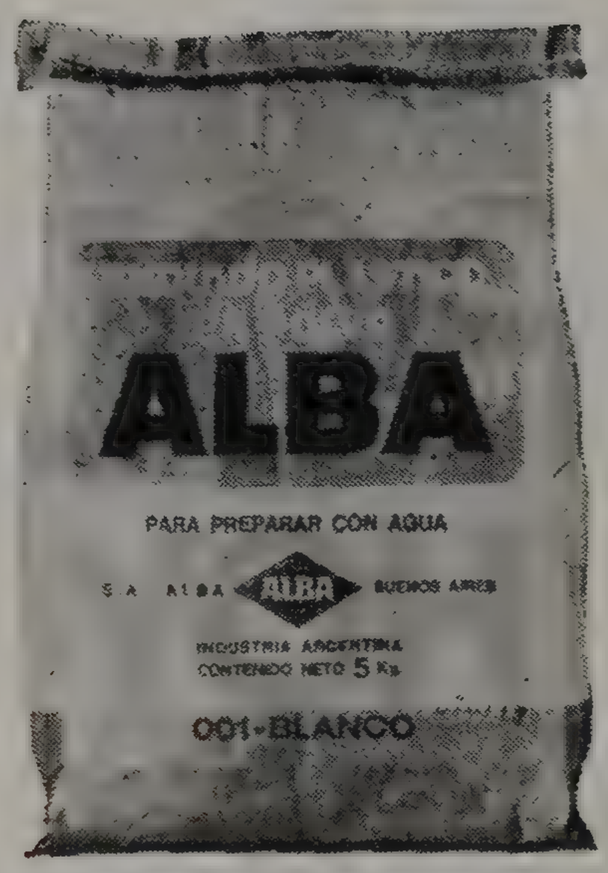

diálogo

este enduido es el mejor
(Por ser de ALBA)
y es más barato

Porque Alba pensó también en su conveniencia económica:
Enduido Plástico en Polvo de Alba es un 30 % más barato. Y, además, le brinda estas positivas ventajas:

- Se prepara con agua y sólo la cantidad necesaria.
- Seca a las dos horas.
- No se cuartea jamás.
- Se aplica en cualquier espesor.
- Coloreándolo con Tonalba, reemplaza una mano de pintura.
- Permite efectos decorativos.
- Los utensilios se lavan con agua.

ENDUIDO PLASTICO EN POLVO

"MARTILLO" QUE PEGA Y "MATA"

Realmente cuando pega adquiere valor el apodo de "Martillo" con el que se lo bautizó al cordobés Mario Miranda. Anoche volvió a dar crédito a su apelativo y se impuso por nocaut a los 2'10" del tercer round al uruguayo José Baquero (63,500 kg) de un combate pactado a 10. A pesar de la poca duración del match el desarrollo fue interesante. En el primer asalto se vivió la primera emoción cuando Miranda (62,800 kg) con guardia de zurdo y perfilado como tal sacó un cross de izquierda y Baquero tocó la lona, con la correspondiente cuenta de protección. Tras un segundo capítulo algo más equilibrado se produjo en el siguiente la definición por la vía expeditiva por repetición de la maniobra anterior. Por suerte para Baquero el tremendo impacto se estrelló en su frente, por lo que inmediatamente recuperó su estado al llegar el "out" del árbitro Hishinuma, pues consideramos que si esa mano da en la mandíbula hubiera "dormido" un ratito.

Una victoria que consolidó el paso firme del invicto cordobés —es su 15º nocaut en 16 peleas—, porque no solo pega con su "martillo" sino que tiene atributos interesantes en su dispositivo: es sereno, boxea y sabe cortar las salidas laterales del rival. El oriental demostró ser un púgil de oficio que, no obstante, no tuvo suerte en su debut en nuestro medio pero que dará mucho trabajo a los otros welter juniors locales, pues tiene pensado radicarse un tiempo en Buenos Aires.

• HOMENAJE A MORALES

Un interesante festival de box amateur se llevará a cabo esta noche a partir de las 21 en Boca Juniors, Brandsen 905, siendo sus participantes púgiles representantes de la entidad auriazul y de otras entidades. La velada ha sido organizada por el Departamento de Educación Física, por intermedio de la subcomisión de box, como expresivo homenaje al profesor de boxeo de la entidad boquense, señor Raúl Morales, por sus 25 años ininterrumpidos en el desempeño de su tesonera y fervorosa tarea en la formación de jóvenes valores.

UN TITULO

BAHIA BLANCA, 7 (De nuestro corresponsal). — Enorme entusiasmo reina en la afición deportiva local por la pelea de esta noche donde el crédito local, Oscar "Cachín" Méndez, jugará el cinturón nacional de los plumas frente al misionero Ramón González. Escenario del match, a doce vueltas, será el Salón de los Deportes y estará controlado por el árbitro porteño José Gómez, integrándose el "jury" con un juez local y los señores Albin y Pedro Galelli, designados por la FAB.

Méndez conquistó la corona a expensas del cordobés Luis Romo, quien la heredó de manos de José Smecca, quien no respondió al desafío interpuesto por su coequipier y así fue proclamado sucesor del cetro que duró tan efímeramente en su poder. El bahiense, de 28 años, en los últimos tiempos ha evidenciado evolución en sus medios combativos. En cuanto al retador, también de 28 años, por su parte llega bien entonado al compromiso por una serie de alentadores éxitos. El cotejo tiene además carácter de revancha, recordándose que en la anterior confrontación, en el mismo escenario bahiense, se arribó a un draw.

MONZON, REY MAGO

SANTA FE, 7 (De nuestro corresponsal). — Carlos Monzón, campeón mundial de los medianos, donará un millón de pesos nacionales en juguetes para los niños necesitados de Santa Fe. Monzón viajará el 15 del corriente a la Capital Federal, para recibir el diploma que otorga el Círculo de Periodistas Deportivos a los tres mejores deportistas de cada especialidad. En la oportunidad, viajará en un camión de la empresa de transporte de su propiedad.

Una vez en Buenos Aires, cargará el camión de juguetes por valor de un millón de pesos y regresará con él a Santa Fe, para distribuir los regalos entre la población infantil santafesina.

PROTEJA SUS AHORROS con seguridad y al servicio del país

compre

Valores Nacionales Ajustables

SUSCRIPCION: del 5 al 22 de diciembre, en Bancos, Entidades Financieras y Agentes de Bolsa.

Son títulos al portador que, con la garantía del Estado Nacional, se constituyen en la mejor defensa del ahorro popular ya que mantienen su valor permanentemente actualizado. Esto se produce porque se van ajustando automáticamente según el aumento de los precios mayoristas nacionales.
Valores Nacionales Ajustables: La mejor capitalización para ganar intereses reales libres de todo impuesto nacional.

Condiciones:

Valor de la emisión: v$n 300.000.000.

Interés: 7 % anual pagadero y ajustable en *cada semestre.*

Plazo: 6 años.

Amortización: Sobre cada título, en 5 cuotas anuales ajustables del 20 % cada una, a partir del segundo año. La primera vence el 1º de diciembre de 1974.

Capital e intereses exentos de todo gravamen nacional
Títulos emitidos con la cláusula de ajuste que resguarda el poder adquisitivo de la inversión, teniendo en cuenta la variación del nivel del índice de precios mayoristas nacionales de productos no agropecuarios.

Valores fácilmente negociables: Son al portador y se cotizan en Bolsa.

Precio: 120 % de su valor nominal, libre de gastos.

Consorcio Colocador de Emisiones Nacionales Internas Banco Central de la República Argentina

Télam

A LA LUNA CON BEMOLES

TRAS DOS APLAZAMIENTOS, PARTIO CON DEMORA LA APOLO 17

CABO KENNEDY, La Florida, 7 (Associated Press). — A las 0,33 (2,33 hora argentina) con más de dos horas de demora a causa de problemas de computadoras que surgieron pocos segundos antes de un lanzamiento casi perfecto, la Apolo 17, se elevó esta madrugada rumbo a la Luna, propulsada por un flamante cohete. Este podría ser el último viaje del hombre a otro mundo en este siglo.

El último vuelo de la histórica serie Apolo comenzó cuando el atronador cohete Saturno 5, propulsó a Eugene A. Cernan, al Geólogo Harrison H. Schmitt y Ronald A. Evans fuera de la atmósfera del planeta para una expedición que intenta llenar los capítulos desconocidos de la historia de la Luna.

Cientos de millares de personas atestaron las áreas dispuestas para observación en el sector del Cabo Kennedy y despedir así a los astronautas y ver la candente partida del primer cohete tripulado que es lanzado por los Estados Unidos en horas de la noche.

Sin embargo, todos tuvieron que esperar dos horas y 40 minutos para el lanzamiento. Peritos intentaron, con éxito finalmente, resolver un problema con un artefacto, propulsado por una computadora, llamado programador automático.

La cuenta procedió sin fallos hasta que faltaban 30 segundos de la proyectada hora de 21.53 (23.53 hora argentina). En ese instante, por alguna razón, no se elevó la presión de un tanque de oxígeno en la tercera etapa del Saturno 5. Esto hizo que la computadora detuviera la cuenta automáticamente.

• SEGUNDA POSTERGACION

Se fijó una nueva hora para 22 minutos después y fue reanudada, solo para ser detenida ocho minutos antes del lanzamiento. Esto, según los funcionarios, fue para darle a los peritos un poco más de tiempo para resolver el problema.

Los espectadores fueron recompensados por el más llamativo despegue en la historia de este puerto espacial, desde donde se han disparado más de 3.000 cohetes en 22 años.

El Saturno 5 cobró vida con una brillantez como la del Sol y envió un torrente de llamas como cataratas sobre su pedestal de lanzamiento.

• LA PARTIDA

Con una lentitud agonizante, el inmenso cohete, el más poderoso en el mundo, se elevó hacia el oscuro cielo, con ensordecedor ruido y estremeciendo la tierra por kilómetros a la redonda.

Los astronautas permanecieron durante todo el ascenso dando informes de rutina sobre sus instrumentos.

Los técnicos aquí y en el centro espacial de Huntsville, Alabama, trabajaron contra reloj para corregir el problema.

Los expertos determinaron que una computadora que controla la cuenta regresiva no podía aceptar que el tanque de oxígeno de la tercera etapa estaba siendo presionada manualmente en vez de automáticamente como se había programado.

De hecha, realizaron una nueva programación que informó a la computadora que podía aceptar ese hecho de presión manual.

El nuevo procedimiento se hizo en un duplicado simulado del sistema en Hutsville, centro responsable del diseño del cohete Saturno 5.

Después de más de una hora de ensayos, los técnicos determinaron que la nueva tecnica funcionaría satisfactoriamente.

Los técnicos debieron apresurarse, para ganarle al límite de tiempo, fijado para las 0,131 est. (0,331 hora argentina), que determinaría el fin de las posiciones convenientes relativas de la Tierra, la Luna y el Sol. Pasada esa hora el lanzamiento habría tenido que postergarse hasta mañana por la noche.

• HACIA LA LUNA

Después de las 3 horas y 12 minutos de su lanzamiento, la cápsula Apolo 17, abandonó a las 8.45 GMT la órbita terrestre y se dirige hacia la Luna, según informó la NASA.

A la hora más arriba indicada, los astronautas procedieron al encendido del tercer motor, lo que les permitió salir de la órbita de la Tierra para dirigirse hacia la Luna.

"Avanzamos perfectamente, pero se percibe algo de ruido", informó el comandante de la misión, Eugene Cernan, al encender el cohete de la aeronave, que iba a situarlos en dirección a la Luna. El encendido duró 5 minutos y 52 segundos, inmediatamente la Apolo aumentó su velocidad, pasando de unos 3.000 kilómetros por hora a unos 44.470, a fin de adquirir el impulso necesario para abandonar la órbita terrestre. Momentos después que la Apolo se situara en dirección a la Luna, el módulo de mando "América" se separó de la tercera fase del cohete que lo había hecho despegar de la Tierra y giró suavemente acoplándose con pleno éxito al módulo de alunizaje "Challenger". La cabina y el módulo se acoplaron a las 9.30 (GMT). Al principio, Cernan y sus compañeros no parecían totalmente convencidos de la solidez de la unión.

De los doce cerrojos del sistema de acoplamiento, solo tres parecían vacilantes. Aun estos, uno de los pilotos consiguió asegurarlos a mano. Así, la tripulación de Apolo-17 pudo dar el siguiente paso: extraer a "Challenger" de su caparazón, es decir, del tercer cuerpo del cohete propulsor, cuerpo denominado S-IV-B.

La operación se cumplió a la perfección a las 10,18 GMT, o sea, con seis minutos de retraso sobre el horario previsto. Diez minutos después el S-IV-B debía quedar inscripto en una órbita que concluirá en su impacto contra el suelo lunar, que será registrado por los cuatro laboratorios instalados en el satélite terrestre por anteriores vuelos Apolo.

Durante los próximos cuatro días, volarán en torno a la Luna donde Cernan y Schmitt, un geólogo de 37 años, de Harward y el primer y único astronauta científico enviado a la Luna, guiarán el módulo de alunizaje "Challenger" a una zona de la cadena montañosa Taurus y el cráter Littrow.

Y NO PARTIO. Faltaban 30" y la computadora dijo no por primera vez. (R. AP).

empleado de Comercio:

PARA QUE SUS NIÑOS DISFRUTEN LAS VACACIONES

COLONIA DE VACACIONES EN LA

VILLA DEPORTIVA MERCANTIL DE EZEIZA

INSCRIPCION:

De lunes a viernes hasta el 22 de diciembre, en el horario de 10 a 20, en la Secretaría de Prensa y Cultura, Rivadavia 1445/47, 2º Piso. Tel.: 37-1213.

CONDICIONES:

Hijo/a de afiliado/a a la Federación Empleados de Comercio, e *inscripto* en su "Grupo Familiar".

EDAD:

De 6 a 13 años, inclusive.

ARANCEL:

$ 85.- por mes por cada niño o niña.
$ 80.- por cada uno, siendo dos.
$ 75.- cada uno, siendo tres.

Incluidos: transporte en microómnibus de ida y regreso, desayuno, almuerzo y merienda, atención a cargo de personal especializado.

federación empleados de comercio
CAPITAL FEDERAL

ALGO JAMAS VISTO: UNA CATEDRAL EN EL CIELO

CABO KENNEDY, 7 (Reuter-Latín). — Apolo 17 emprendió hoy viaje a la Luna en el más bello, sobrecogedor y dramático lanzamiento de todas las expediciones hacia el suelo selenita, semejando una catedral en el cielo.

Como una repentina alborada, la espacionave iluminó el cielo, mar y tierra en una incandescencia rojiza anaranjada cuando se elevó tras una demora de dos horas 40 minutos debido a una serie de inconvenientes técnicos.

El primer lanzamiento nocturno de la misión tripulada Apolo emocionó a centenares de miles de espectadores. Periodistas que habían observado los diez lanzamientos anteriores, golpearon sus máquinas de escribir y sus gritos de "vamos, vamos" quedaron ahogados por el estremecedor rugido del cohete que ascendía lentamente hacia el espacio.

Fue el "show espacial" más espectacular presenciado aquí. Trepando rápidamente sobre el Atlántico. Apolo 17 se convirtió en una estrella solitaria en el cielo. Exactamente seis minutos después de su lanzamiento desapareció, a unos 480 kilómetros de distancia de la humeante rampa 39ª.

Todos los elementos del drama en las alturas estuvieron presentes en el fin de la era de Apolo. La audiencia fue apropiadamente numerosa. La ígnea partida pudo ser vista por 50 millones de personas.

La naturaleza aportó su propia obertura al acontecimiento principal con una tormenta eléctrica surgida del Atlántico.

Los relámpagos tiñeron las nubes y ocasionalmente planearon sobre la rampa de lanzamiento, aumentando el efecto etéreo de la escena.

Lo que se afirmó constituyó el más intenso sistema de iluminación a reflectores del mundo, mantuvo el gigantesco cohete blanco en un haz de rayos que rebotaron en las nubes.

"Apolo 17" parecía lo que realmente era: una catedral de tecnología y con sus 110,6 metros de altura solo media centímentros menos que la catedral de San Pablo en Londres.

Correspondió a la "Apolo" colocar una catedral en el cielo.

TESTIGO QUE NO DEBIA ESTAR

HOUSTON (EE. UU.), 7 (France Presse). — Desahuciado hace dos años por todos los médicos, que le diagnosticaron un cáncer incurable y una muerte tan segura como rápida, un muchacho de 12 años, Kevin Steen, asistirá contra todo pronóstico y en directo al amerizaje de la Apolo 17.

Steen será el espectador particularmente atento de la operación, que seguirá junto con la tripulación del portaaviones "Ticonderoga", éste recogerá el martes 19 de diciembre la cápsula espacial con los astronautas, de regreso a la Tierra. El muchacho será invitado de honor de la NASA (Agencia Nacional para la Aeronáutica y el Espacio) a dichas operaciones.

TOTAL APOYO DE RUSIA A ALLENDE

MOSCU, 7 (Reuter-Latín). — El presidente chileno Salvador Allende inició hoy su segunda ronda de conversaciones con las autoridades del Kremlin seguro que respaldan a su país en su lucha contra "el imperialismo económico".

El mandatario de 64 años llegó aquí ayer en la primera visita a la Unión Soviética jamás emprendida por un jefe de estado sudamericano; horas después de su arribo, Allende fustigaba lo que considera presión económica contra su país. Según fuentes chilenas anoche, declaró ante las autoridades soviéticas en una cena en el Kremlin, ofrecida en su honor, que Chile atraviesa "un Vietnam silencioso".

Allende mencionó el problema de su país con la Kennecott Cooper Corporation, un consorcio norteamericano que adoptó una acción legal para intentar bloquear exportaciones provenientes de las minas chilenas que le pertenecieron antes de la nacionalización, expresaron los informantes.

Fue el segundo ataque de Allende contra la influencia de las compañías norteamericanas durante el transcurso de la semana. En un discurso ante la Asamblea General de las Naciones Unidas, en Nueva York, Allende acusó el lunes a Washington de imperialismo económico y de montar un bloqueo invisible contra su país. El Departamento de Estado negó esos cargos.

La posición del Kremlin quedó plenamente establecida durante el ágape cuando el presidente Nikolai Podgorny declaró a su huésped chileno que contaba con el apoyo soviético y la simpatía en su lucha contra aquellos que buscan "evitar que Chile siga la senda elegida".

BATLLE ATACO AL GORILISMO

MONTEVIDEO, 7 (DPA). — En una conferencia integrada por millares de personas, el líder del sector "Unidad y Reforma" del Partido Colorado, Jorge Batlle, ocupó anoche la tribuna por primera vez desde que fuera detenido y luego liberado por la justicia militar. El político uruguayo dijo que se encontraba con el pueblo para "festejar a la ley y a la Constitución", agregando que "no había ni enojos ni rencores", sino que había que mirar hacia adelante. "Quien nada tiene que ocultar, nada tiene que temer. Salió fortalecida la democracia", agregó.

Luego de recordar que en las últimas elecciones el 80 por ciento de los uruguayos "apostó a favor de la democracia y de la libertad", enfatizó en que "es por esa vía que debemos recorrer con paso firme y decidido".

Apuntando contra "aquellos que pretenden destruir la violencia con la violencia", anotó el "parentesco de tupamaros y gorilas" a quienes calificó de "primos hermanos ideológicos". Defendió la ley de educación, afirmó que el gobierno cuenta con apoyo parlamentario suficiente y terminó diciendo que el Uruguay precisa "equilibrio y serenidad, justicia y libertad, ley y constitución".

• EN HONDURAS

TEGUCIGALPA, 7 (Associated Press). — El nuevo gobierno presidido por el general Osvaldo López Arellano emitió anoche un decreto ley por medio del cual cobra nuevamente vigencia la Constitución promulgada el 3 de junio de 1965.

APUÑALAN A LA MUJER DE MARCOS

Atentado en Manila; Matan al Heridor

MANILA, 7 (Reuter-Latín). — La esposa del presidente Ferdinand Marcos, Imelda Marcos, fue apuñalada en el abdomen durante una ceremonia televisada y conducida presurosamente al hospital.

El atacante fue baleado y aparentemente muerto por la guardia de seguridad.

No hubo información inmediata sobre el estado de la señora Imelda.

La primera dama, de 42 años, se hallaba entregando recompensas a dirigentes cívicos que habían participado de una campaña para hermosear ciudades y localidades en todo el país, cuando se produjo el atentado.

Los televidentes pudieron ver al individuo, que vestía un traje oscuro, caminar hasta el estrado ubicado frente a una verdadera multitud, quien de improviso extrajo de su saco un bolo —largo machete con hoja de aproximadamente 18 centímetros— introduciéndolo en el abdomen de la señora Marcos.

La señora Marcos, figura controvertida en la política filipina, a principios de este año fue acusada por opositores políticos de sobornar a delegados a una convención que debía reelaborar la constitución filipina.

En junio tuvo un aborto, perdiendo un hijo que esperaba para este mes.

El presidente Marcos atribuyó luego el aborto a las acusaciones de soborno que se formularon contra su esposa, lanzó duros ataques contra la prensa y culpó a una "sociedad enferma" por causarle esos sufrimientos a su bella esposa.

• AUTOPSIA DE MARILES

PARIS, 7 (France Presse). — La autopsia del general mexicano Humberto Mariles no permitió indicar por el momento si el ex campeón olímpico murió de muerte natural o se suicidó, según el primer informe de los médicos forenses. Mariles, que se encontraba detenido desde el 29 de noviembre en la cárcel parisiense de La Sante, por tráfico de drogas, fue encontrado muerto ayer por la mañana en su celda. Los médicos forenses Bailly y Deponge declararon esta mañana, tras practicar la autopsia, que en el cuerpo de Mariles no encontraron trazas de violencia y que la muerte se debió indiscutiblemente a un edema pulmonar, el cual puede tener un doble origen: intoxicación o crisis cardíaca. Las vísceras fueron extraídas para un análisis toxicológico que durará un mes por lo menos.

Además, la justicia francesa pidió al profesor Dehouve que haga una ceronografía de los restos de Mariles para saber por el resumen de las arterias coronarias si el general mexicano estaba afectado de una enfermedad de corazón.

Los médicos forenses señalaron también que la mucosa gástrica de mariles estaba congestiva y notaron que había un depósito azuloso en la lengua del fallecido

LEVE MEJORIA DE HARRY TRUMAN: SU ESTADO, CRITICO

KANSAS CITY, 7 (Reuter-Latín). — El ex presidente Harry Truman se hallaba hoy en estado crítico, aunque experimentó una leve mejoría tras una súbita recaída durante la cual un vocero del hospital dijo: "La muerte quizás sea inminente".

El doctor Wallace Graham, médico del ex mandatario de 88 años, declaró a los periodistas: "Pasó por un período ultracrítico". Truman no se hallaba en estado comatoso y respondía gradualmente a los estímulos, expresó.

Un boletín médico emitido aquí poco después de medianoche manifestó que la presión sanguínea de Truman se mantenía estable y que también respondía a estímulos renales, pero su alta temperatura indicaba que los antibióticos no surtían efecto.

Un vocero del hospital de Investigaciones de Kansas City dijo que Truman, quien ingresó al establecimiento aquejado de bronquitis el martes, recibía oxígeno continuamente.

Un boletín del hospital expresó durante las últimas horas de anoche que Truman sufrió una recaída y se considera que su estado era crítico. "Hay serias complicaciones y la muerte puede ser inminente".

La crisis motivó que la esposa de Truman, Bess, acudiera presurosamente a su lado tras abandonar el hospital durante las primeras horas del día. El presidente Richard Nixon proporcionó un avión militar para conducir a su hija, la señora Margaret Truman Daniel, desde Nueva York a Kansas.

Pero 40 minutos después, el hospital emitió un nuevo boletín diciendo que el ex mandatario había "mostrado una muy leve mejoría pero su estado continua siendo crítico"

VIETNAM: "HOY NO HABRA PAZ"

PARIS, 7 (France Presse). — La canciller del gobierno revolucionario provisional sudvietnamita, señora Nguyen Thi Binh, desmintió esta mañana que la paz en Vietnam vaya a ser firmada hoy mismo

Thi Binh hizo su declaración poco antes de que comenzase la 169º sesión plenaria de la Conferencia de Paz, desmintiendo así los rumores sobre un inminente acuerdo entre los negociadores, el representante norvietnamita Le Duc Tho y el norteamericano, Henry Kissinger.

Thi Binh dijo que instigado "por el gobierno norteamericano", el presidente Nguyen Van Thieu "se opone rabiosamente al convenido acuerdo de paz y reclama la guerra hasta el fin".

La Canciller del GRP agregó que el gobierno de Saigón seguía su "campaña de represión y de terror" y trata de "liquidar físicamente" a los prisioneros políticos.

PARA PONERLE EL NOMBRE A LAS COSAS.

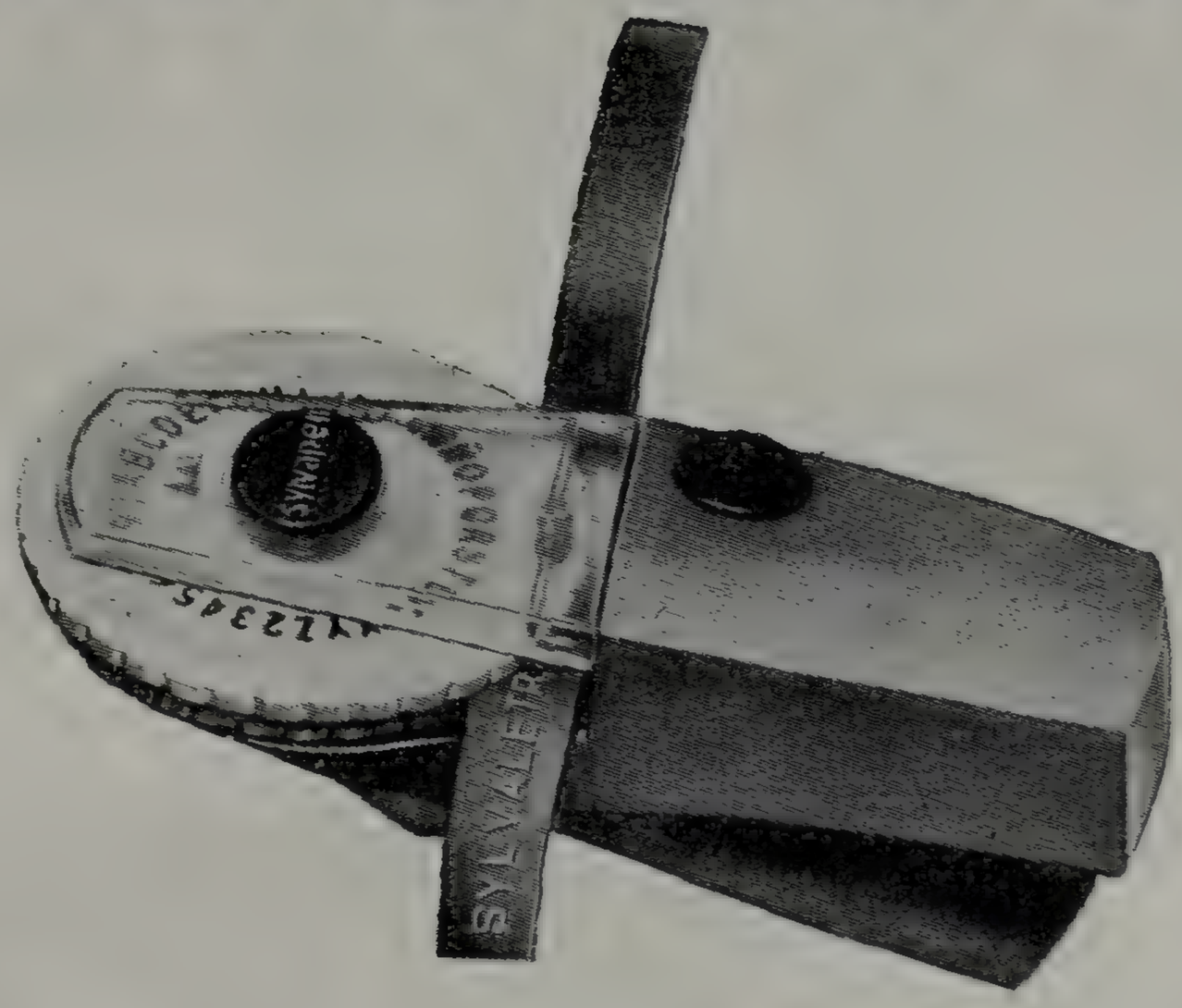

SOLO CUESTA $9.-
EN TODAS LAS LIBRERIAS.

SYLVALETRA, LA ROTULADORA DE SYLVAPEN.

cicero publicidad

PALERMO: PROGRAMA PARA MAÑANA CON LA ULTIMA PERFORMANCE COMPLETA

PRIMERA CARRERA — Pr. ESTRIBERO (1ª ap. doble de comb.) — 1600 METROS — A LAS 13.—

EN ESTA CARRERA FUNCIONA GANADOR Y PLACE

4 ULT. PERF.	ANOTADOS	e/g	JOCKEY	e/k.	PADRE-MADRE	CUIDADOR	ULTIMA PERFORMANCE	JOCKEY	Kl.	COTIZACIONES	Tmpo.	Hip.	Pta.	Fecha
6P 6P 6P 6P	1 ÑANCURUTA	(3)	J.Varela	4|53	Zoroastro-Cambai	J.F.Penca	6º a 8½ cpos. de B. de Jour 55	V.Criado	57	11.067 en 68.739	1'52"	Pal.	n.	26-11-72
5P — — —	2 NIGH	(7)	J.Calderón	4'53	Nearside-N.England	R.A.Sarachi	5º a 8 cpos. de B. de Jour 55	C.Aragona	55	8.923 „ 68.739	1'52"	Pal.	n.	26-11-72
2S 4P 5P 0P	3 TRAICIONA	(8)	no correrá	4,53	Carvin-Traitresse	J.Fregonese	2ª a 5 cpos. de Chirca 57	E.Jara	57	46.015 „ 285.443	1'16"2 5	S. I.	n	3-12-72
0S 0L 0L —	4 MISS ANY	(5)	O.Yedro	4'53	P.Prince-F. de Rubia	M.B.Teixeira	9º a 11 cpos. de hCirca 57	O.Mansilla	54	1.052 „ 285.443	1'16"2 5	S. I.	n.	3-12-72
2P 5P 3P 2P	5(VERUSHKA	(2)	B.Barrios	4'53	Irmak-M.Ignacia	J.R.d.l.Cruz	2º a 2 cpos. de B. de Jour 55	G.Desvard	55	7.557 „ 68.739	1'52"	Pal.	n.	26-11-72
3P 2P 2P 0P	6(SANS-CRIT	(6)	N.Pérez	4'53	M'parnasse-S.Doute	ídem	3º a 2 cpos. de B. de Jour 55	J Bretón	55	20.872 „ 68.739	1'52"	Pal.	n.	26-11-72
4P — — —	7 S. LORRAINE	(1)	J.Fernández	4'53	IdleHour-Baderna	O.Garcilazo	4º a 3¾ cpos. de B Cup 57	E Perdomo	57	19.248 „ 64 4470	1'39"2 5	Pal.	n.	12-11-72
4P 2L 3P 4P	8 LESBY	(4)	H.Capano	4'53	Don Mac-Pollila	J.R.Lofiego	4º a 4 cpos. de B. de Jour 55	J.Perfetto	57	6.443 „ 68.739	1'52"	Pal.	n.	26-11-72

Candidata: SNOW LORRAINE (7) — Enemiga: Verushka (5) — Sport: Nigh (2)

LLAVE Nº 1: 1 Nancurutá — LLAVE Nº 2: 2 Nigh — LLAVE Nº 3: 3 Traiciona — LLAVE Nº 4: 4 Miss Any, 8 Lesby — LLAVE Nº 5: 5(Verushka, 6(Sans-Crit — LLAVE Nº 6: 7 S. Lorraine

SEGUNDA CARRERA — Pr. RIDDLE (1963) (2ª ap. doble de comb.) — 2300 Mts. — A LAS 13.40

EN ESTA CARRERA FUNCIONA GANADOR Y LLAVE

2P 5P 0P 5P	1 HABITADO	(4)	J.Repiso	4|57	Imbroglio-Hablada	J.C.Repossi	2º a 2 cpos. de Velocímetro 57	J.Repiso	53	5.645 en 96.496	2'38"	Pal.	n.	11-11-72
0P 6P 2P 3P	2 TREVISCO	(3)	A.Etchart	4'57	Riesgo-Trebolina	M.M.Sosa	8º a 15 cpos. de Vis Vis 57	C.Pezoa	57	9.118 „ 69.199	2'37"1'5	Pal.	n.	29-10-72
5P — — —	3 LIENZO	(8)	O.Cosenza	4'57	Lacydon-Baliza	A.B.Cardinale	5º a 9 cpos. de Sicam 57	R.Rodríguez	57	6.413 „ 106.067	1'38"	Pal.	n.	12-11-72
3P 3L 2L 0L	4 ADETTO	(7)	J.Yalet	4|57	Anselmo-Clarobella	Z.R.Cabrera	3º a 8 cpos. de Herisson 57	J.Yalet	57	5.145 „ 64.329	2'18"	Pal.	n.	26-11-72
— — — —	5 ROBERT JAY	(6)	E.Olguín	4|57	Bonnard-Poquita	G.M.Medina	Debuta	—		—	—	—		—
4P 6P 0L 6P	6 OLLEROS	(2)	no correrá	4|57	Bonnard-¡Olé ¡Olé!	S.García	4º a 9 cpos. de Herisson 57	G.Desvard	54	18.727 „ 64.329	2'18"	Pal.	n.	26-11-72
6P 0L 3L 4L	7 CHIKAL	(1)	X.X.	4'57	Chivato-K-Acha	M.A.Arce	6º a 17¼ cpos. de Velocímetro 57	E.Navarro	53	481 „ 96.496	2'38"	Pal.	n.	11-11-72
0P 5P 6P 4P	8 SOCKY	(5)	V.Pires	5,54	Datour-Heavens	A.Turano	9º a 16 cpos. de Sicam 57	V.Piris	51	839 „ 69.199	1'38"	Pal.	n.	12-11-72

Candidato: HABITADO (1) — Enemigo: Lienzo (3) — Sport: Trevisco (2)

LLAVE Nº 1: 1 Habitado — LLAVE Nº 2: 2 Trevisco, 7 Chikal — LLAVE Nº 3: 3 Lienzo — LLAVE Nº 4: 4 Adetto — LLAVE Nº 5: 5 Robert Jay, 8 Socky — LLAVE Nº 6: 6 Olleros

TERCERA CARRERA — Pr. ESPORAZO (1966) (comienza la triple) — 1600 Mts. — A LAS 14.25

EN ESTA CARRERA FUNCIONA GANADOR Y PLACE

3P 3P 2P 0P	1 BIZNAGUITA	(5)	no correrá	3|56	A'cragh-G'bresa	J.P.Ojeda	3º a 9 1|2 cps. de L. Filly 53	O.Zapata	56	10.465 en 62.812	1'31"1|5	Pal.	n.	2-12-72
— — — —	2 HOLY SMOKE	(8)	G.Rivero	3|56	H. Lad-La B'lle II	J.Penna	Debuta	—		—	—	—		—
0P 3P 0P —	3 GRACEFULLY	(6)	V.Criado	3|56	R. Palm-Grenade	M.López	12º a 20 cpos. de Dulcia 56	J.Dacosta	54	6.596 „ 144.869	1'37"4|5	Pal.	n.	5-11-72
2L 2P 4P —	4 M. INDIEN	(7)	J.Figueroa	3|56	Basajaun-T. Paris	L.Calone	2º al pzo. de R. Dorada 56	A.Plá	56	14.573 „ 30.504	1'34"2|5	LP.	h.	19-12-72
2P 0P 3P 5P	5 DISPARADORA	(15)	F.Lerma	3|56	El Centauro-Denial	V.Reviriego	2º a 4 cps. de Himérica 56	F.Lerma	56	9.430 „ 94.872	1'31"	Pal.	h.	12-10-72
— — — —	6 HUNTER NICE	(13)	P.Palmieri	3|56	Hunter II-Nonga	A.J.G'vanetti	Debuta	—		—	—	—		—
0P 0P 0L 0L	7 BAYOU	(2)	D.Magariño	3|56	B'more-Frescura	A.García	9º a vs. cps. de G. Speed 56	D.Magariño	53	691 „ 284.284	1'32"4|5	Pal.	n.	1-11-72
2L 0P 0P —	8 M. ESTUARDO	(1)	O.Miño	3|56	Malambo-Majesté	F.Mederos	2º a 1 1|2 cps. de Marline 53	O.Miño	56	545 „ 31.805	1'35"1|5	LP.	h.	24-8-72
0P 0P — —	9 PARRA VERDE	(11)	no correrá	3|56	Falcino-P. Linda	A.Liceri	14º a 13 cps. de Con Amour 56	O.Tévez	56	7.378 „ 382.468	58"4|5	Pal.	n.	8-10-72
0S 6L 0L —	10 TANGUERA	(14)	G.Sabín	3|56	Talma II-Malagata	J.Chavarri	11º a 11 cps. de Afrika 52	V.Sabín	56	3.054 „ 78.878	1'13"2|5	SI.	n.	19-11-72
2S 6P 4P 0S	11 BALUMBA	(4)	no correrá	3|56	B'more-Película	C.Facciola	2º a 5 1|2 cps. de Cassel 54	M.Barroso	53	1.910 „ 255.936	2'1"1|5	SI.	n.	3-12-72
0P — — —	12 CORALLINE	(17)	H.Galeppi	3|56	Harinoso-Coryyha	G.Benvenuti	10º a vs. cps. de Himérica 56	A.Dom'guez	56	6.280 „ 94.872	1'31"	Pal.	h.	12-10-72
4P 6P 4P 6P	13 TWIGGY	10)	C.Pezoa	3|56	Again-Thins	A.P.G'netti	4º a 4 cps. de Pichagua 54	C.Pezoa	56	24.578 „ 279.656	1'38"1|5	Pal.	p.	25-11-72
4S 0P 6P 0P	14 MARSELLA	3)	J.Bretón	3|56	Minera II-I. Lady	L.Pecci	4º a 9 1|4 cps. de Te Diré 52	V.Criado	54	7.384 „ 124.051	1'11"3|5	SI.	p.	19-11-72
0P — — —	15 LA CHURRA	(12)	H.Artigas	3|56	Irmak-La Chunga	P.Artigas	11º a vs. cps. de Harlow 56	L Troncoso	56	1.005 „ 276.544	1'37"3|5	Pal.	n.	12-11-72
3P 5P 0P —	16 QUESIQUENO	(16)	V.Sangui'tti	3|56	Imbroglio-Querela	L.A.Florio	3º a 2 cps. de Pichagua 54	V.S'guinetti	56	12.944 „ 279.656	1'38"1|5	Pal.	p.	25-11-72
5P 0P — —	17 LIME	(9)	E.Perdomo	3|56	Pronto-L. Lou	S.Lema	5º a 5 1|2 cps. de Pichagua 54	E.Pe.domo	56	53.464 „ 279.656	1'38"1|5	Pal.	p.	25-11-72

Candidata: MODELE INDIEN (4) — Enemiga: Holy Smoke (2) — Sport: Quesiqueno (16)

CUARTA CARRERA — Pr. BULLY BABY (1969) (continúa la triple) — 1000 Mts. — A LAS 15.10

EN ESTA CARRERA FUNCIONA GANADOR Y LLAVE

0L 0P 0P 0P	1 KILKIS	(9)	A.García	4'57	Ionian-Kilkée	F.Fernández	7º a 7 cps. de Ñanga 55	A.García	53	1.517 en 25.392	1'7"2 5	LP.	n.	9-11-72
6P 2P 3P 1P	2 RANCHA TA	(2)	A.Etchart	4|57	R. Chico-Polenta	G.Wagner	6º a 4 cps. de Appiola 57	G.Desvard	52	28.030 „ 139.947	59"	Pal.	n.	5-11-72
0L 0L 3L 6P	3 MERINA	(6)	H.Libré	4|57	Never-P. Mercedes	F.Castro	11º a 19 cps. de V. Rubia 55	R.A'mora	57	3.887 „ 49.401	1'28"	LP.	n.	3-10-72
0L 6P 0P 1P	4 COPPER KETTLE	(5)	J.Dacosta	4|57	Falcino-Coppelia	D.Pascual	8º a 13 cps. de Artesa 57	J.Alvis	54	7.180 „ 109.544	1'42"	LP.	n.	14-11-72
4P 0P 4P 0P	5 FAIR CHANCE	(3)	N.Mezzotero	4|57	Princeling-Rianfair	C.Bastiani	4º a 3 1|2 cps. de Appiola 57	R.Encinas	57	2.236 „ 139.947	59"	Pal.	n.	5-11-72
0R 0R 0R 1R	6 TARENA	(8)	E.Dom'guez	4|57	Falcino-Taracena	R.Moreno	Viene de Rosario	—		—	—	—		—
5P 5P 0S 0P	7 KHAILOVA	(10)	G.Desvard	4|57	Kazan-Tuña	F.Guerrero	5º a 3 1|2 cps. de Yes Lady 55	G.Desvard	51	4.818 „ 95.873	1'3"3|5	Pal.	n.	26-11-72
3P 2P 5P 3P	8 GRAN PARTIDA	(7)	E.Jara	4|57	Paresa-Granville	J.Valla	3º a 1|2 cpo. de Yes Lady 55	E.Jara	54	21.293 „ 95.873	1'3"3|5	Pal.	n.	26-11-72
4P 1P 2L —	9 BILLATA	(4)	V.Sangui'tti	4|57	Never-Bilabial	N.Cuello	4º a 7 1|2 cps. de Alacuá 54	J.Lago	57	29.653 „ 123.612	1'4"1|5	Pal.	n.	29-11-72
3L 4L 2L 0L	10 YE-YE	(1)	R.Zapata	4|57	Indino-Brigadoña	A.Ipoucha	3º a 2 1|2 cps. de Cristinita 51	R.Cepeda	55	7.028 „ 43.102	1'27"2|5	LP.	n.	30-11-72

Candidata: GRAN PARTIDA (8) — Enemiga: Rancha Tá (2) — Sport: Billata (9)

LLAVE Nº 1: 1 Kilkis, 3 Merina — LLAVE Nº 2: 2 Rancha Ta — LLAVE Nº 3: 4 C. Kettle, 5 Fair Chance — LLAVE Nº 4: 6 Tarena, 10 Ye-Ye — LLAVE Nº 5: 7 Khailova, 9 Billata — LLAVE Nº 6: 8 Gran Partida

QUINTA CARRERA — Pr. YOUR TIME (1970) (finaliza la triple) — 1000 Mts. — A LAS 15.55

EN ESTA CARRERA FUNCIONA GANADOR Y LLAVE

3P 2P 6P 0P	1 FLORIPAR	(9)	C.Pezoa	4|57	Courroux-De Nieve	R.Valdez	3º a 7 cps. de Medalisto 54	J.Bretón	53	36.788 en 240.194	1'3"4|5	Pal.	h.	25-11-72
5L 4P 0P 0P	2 BARYM	(5)	J.Oural	4|57	Beduino-R'esquina	E.ArgUello	5º a 7 cps. de B. Jerry 57	C.Pezoa	54	2.179 „ 109.823	1'7"	LP.	n.	26-11-72
1P 6P 4S 0P	3 TAIMAO	(4)	A.Sánchez	4|57	T. Tale-R. Negra	G.Figueroa	1º por 1|2 cpo. a Volley 57	M.Funes	53	24.425 „ 322.143	59"2|5	Pal.	n.	2-12-72
2P 4P 5P 1P	4 METROPOL	(1)	J.Dacosta	4|57	Maxim II-Luterana	A.B'mano	2º a 6 cps. de Medalisto 54	A.Sánchez	57	37.019 „ 240.194	1'3"4|5	Pal.	h.	25-11-72
6L 0L 0L 0L	5 BOY BEY	(7)	H.Guías	4|57	B. Bey-Boyadera	M.Teves	6º a 7 1|4 cps. de B. Jerry 57	J.Dacosta	53	654 „ 109.823	1'7"	LP.	n.	26-11-72
0P 3P 0P 1P	6 LE CHAT	(2)	M.Escagües	4|57	Argos-Micifusa	T.Ibarra	11º a 17 cps. de P. Gold 57	H.Guías	55	25.050 „ 285.876	1'3"4|5	Pal.	n.	9-10-72
6P 0P 0P 4P	7 ASTOLFO	(10)	R.Durante	4|57	El Cimarrón-A'reña	P.Colman	6º a 10 1|2 cps. de Medalisto 54	M.Escagues	50	4.577 „ 240.194	1'3"4|5	Pal.	h.	25-11-72
0L 0L 0L 0P	8 MAO MAO	(11)	G.Desvard	4|57	Maxim II-Tamoa	J.L'zamón	14º a 16 cps. de Yerberín 57	R.Durante	55	4.023 „ 59.330	1'39"4|5	LP.	n.	23-11-72
0P 0L 0L 0L	9 GRAN TANGO	(6)	X.X.	4|57	Grand Pa-T. Rubia	M.Prátola	7º a 8 cps. de Priam 55	R.Tarella	57	4.570 „ 269.298	1'3"4|5	Pal.	n.	18-11-72
2L 6P 0P 0L	10 SERENATERO	(3)	O.Cincu'gui	4|57	Canthare-N. de Gala	V.Addati	2º a 2 cps. de B. Jerry 57	H.R.López	57	12.398 „ 109.823	1'7"	LP.	n.	26-11-72
1P 3P 4P 5P	11 DADOR	(8)	J.Igarategui	4|57	Fatuo-Dameamor	V.Parisi	1º por 6 cps. a Pituco 50	J.Martino	57	38.740 „ 119.495	57"	Pal.	h.	18-11-72

Candidato: FLORIPAR (1) — Enemigo: Metropol (4) — Sport: Le Chat (6)

LLAVE Nº 1: 1 Floripar, 6 Le Chat — LLAVE Nº 2: 2 Barym, 3 Taimao — LLAVE Nº 3: 4 Metropol — LLAVE Nº 4: 5 Boy Bey, 8 Mao Mao — LLAVE Nº 5: 7 Astolfo, 10 Serenatero — LLAVE Nº 6: 9 Gran Tango, 11 Dador

PENALES
EXCARCELACIONES
CONTRAVENCIONES
RAPIDEZ
Atención 24 horas.
40-4419 y 80-9415
TUCUMAN 1538
Cuerpo 2º - Piso 3º "D"
Dres. FLEISHMAN y FISCHBEIN

ABOGADO
DESPIDOS - ACCIDENTES
Todos los gremios. Capital y Provincia. Trámites urgentes. Consulte sin compromiso.
Dr. ESPOSITO
45-3561.
LAVALLE 1569, 5º. Of. 513.

ABOGADO
DESPIDOS
CONSULTAS GRATIS
PAGAMOS TELEGRAMAS
POMPEYA
Av. SAENZ 987 - Piso 1º
(A 30 mts. de la Iglesia)
Dr. Pizzotiello y Asoc. 9 a 20 hs.

PARA AVISOS en Esta Sección, Dirigirse a RIOBAMBA 280

ABOGADO
DESPIDOS
Consultas gratis
ONCE
PUEYRREDON 29. Piso 6º
(Frente estación)
CHACARITA
Av. FOREST 573
Esq. Federico Lacroze
Dr. PETRACCO 9 a 20 hs.

DEFENSA DE OBREROS
ABOGADO ESPECIALISTA
COBRO INMEDIATO
Consultas gratis - 8 a 20 horas
L. 10 2 c/Est.
PAGAMOS GASTOS
Doctor BRACCO
CALLAO 468, 1º Piso, Ofic. 6

ABOGADO
DESPIDOS
PAGAMOS TELEGRAMAS
ONCE
RIVADAVIA 2786
Piso 1º - Of. 2
CONSTITUCION
CASEROS 1030
Piso 1º - 1 cdra. Estac.
Dr. PIZZOTIELLO y Asoc.
Consultas gratis de 9 a 20 hs.

AVISOS PROFESIONALES

VENEREAS — UROLOGIA
PIEL - SIFILIS
Dres. MORALES y RE - Médicos
De lunes a viernes 10-12 y 17-20
RIVADAVIA 3132, ONCE

PIEL - VENEREAS
Dr. Jaime D. Itzcovich. Méd. Esp.
Santa Fe 1955, 2º "A"; 41-5665 y 612-4948. Lun. a viern. 10-12 y 15-20 hs. Sábados 10 a 13 horas.

ENFERMEDADES DE LA VEJEZ — GLANDULAS
Dr. C. GURFEIN, méd. 9-12, 14-20
CALLAO 449, piso 3º - T. 46-5265

GLANDULAS (AMBOS SEXOS)
Enf. Glandulares - Vías Urinarias
Dr. PEVICH, 16 a 20, o pedir hora
SARMIENTO 1828, 4º B - 45-7286

PIEL - VENEREAS
SIFILIS
Dr. LUIS ITZCOVICH (Médico)
Todos los días 9-12 y 14-20 hs
CALLAO 449 - 46-5265 - Piso 3º

Dentista Doctora H. JORDA
Dentaduras. Reparación inmediata. Urgencias: 88-5044. Atención: 8 a 19 Rivadavia 2868|72, 1º B" (Once): - Presentar aviso turno consultorio.

Dres. STIGOL
VENEREAS - VIAS URINARIAS
10 a 12 y 15 a 20. T. E. 23-2398
BRASIL 923 (Pza. Constitución)

CIRUGIA PLASTICA
Dr. ISAAC ITZCOVICH. Méd. 9'20
Av. CALLAO 449, Piso 3º, 46-5625

VENEREAS - SIFILIS
Piel - Urología (ambos sexos)
Doctor Ismael Liascovich. médico
Diariamente y sábados y domingos. Todo el día. Viamonte 776, 4º piso "7" - 392-8145.

ENFERMEDADES DE LA VEJEZ — GLANDULAS
Dr. RUSSO (Médico)
Pueyrredón 442, 8º 30. T. 87-4457

PIEL - VENEREAS
SIFILIS
Dr. Ricardo ITZCOVICH (Médico)
9-12 y 16-20 - PUEYRREDON 442
8º 30 - T. E. 87-4457

ENFERMEDADES VENEREAS
Dr. CORTONDO (Médico)
PIEL. LUES - 8 a 12 y 15 a 21
SAAVEDRA 22 - T. E. 48-0101
(Plaza Once)

CONSULTORIOS MEDICOS
UROLOGIA - VENEREAS
(De 10 a 12 y de 16 a 20 horas)
AYACUCHO 183 - 49-6998
(CONGRESO)

VENEREAS
SIFILIS - URINARIAS - PIEL
Dr. O. BRIZZIO, Médico. 49-1525
Todos los días 9 a 12 y 15 a 20 30
Bmé Mitre 2105, 1º A (Congreso)

M. CANONIGO - Partera
Cons. todos los días y dom. 8 a 20
CARLOS CALVO 931 - T. 23-5925
(entre B. de Irigoyen y Tacuarí)

ABOGADO DE OBREROS
DESPIDOS - JUBILACIONES
CONSULTAS GRATIS
Dr. DA'SILVA - 8 a 20 hs.
Abierto todo el día
URUGUAY 16 - P. 4º - 42

ABOGADO
DESPIDOS
Consultas Gratis
POMPEYA
SAENZ 995 - Frente Iglesia
CONSTITUCION
Bdo. de IRIGOYEN 1540
(1 cuadra estación)
Dr. DAVENPORT - 9 a 20 hs.

ABOGADO
DESPIDOS
Consultas gratis
LINIERS
Av. RIVADAVIA 11982
(A 2 cdras. Gral. Paz)
SAN JUSTO
PROVINCIAS UNIDAS 3616
Dr. BONAVOTA - 9 a 20 horas

JOVITA A. FERNANDEZ
PARTERA
Atención de 9 a 20 hs
Todos los días.
Cevallos 215, 7º A — 46-1874

Dr. A. A. CAPPETTO
ABOGADO
PICHINCHA 66 - 6º "A" (48-4148)
FAMILIA
DESPIDOS
DESALOJOS
CRIMINALES
ACCIDENTES
JUBILACIONES

ABOGADO
DESPIDOS
PAGAMOS TELEGRAMAS
CENTRO
Av. Corrientes 1309 - Piso 4º
Esq. Talcahuano, 1 c/Tribunales
LOMAS DE ZAMORA
BOEDO 139
Dres. PIZZOTIELLO, CIRILLO y ASOC.
Consultas gratis - 9 a 20 hs.

ABOGADO
DESPIDOS
Consultas gratis
CENTRO
PARANA 720 - 2º piso
(a 2 cuadras Tribunales)
CONSTITUCION
CASEROS 983 (1 cdra. Pza.)
Dr. PRIETO - 9 a 20 horas

MARRONIER, EN EL "PARAGUAY"

MATEMATICAS TURFISTICAS

Los valores matemáticos ayudan a los aciertos como puede suceder mañana con los siguientes guarismos:

1ª CARRERA
Traiciona 72.20
S. L'rraine 70.80
Yarushka 69.06
Saïs-Crit 69.05
Lesby 67.45
K'curutá 64.22
Nigh 64.25

2ª CARRERA
Habitado 76.—
Lienzo 73.38
Adetto 66.26
Socky 66.22
Olleros 65.46

3ª CARRERA
M. Indien 80.20
D'paradora 78.22
Marsella 76.33
Gracefully 76.22
Q'siqueno 73.—
Balumba 72.80
Biznaguita 72.06
Twiggy 71.60
M. E'uardo 70.89
Lime 70.40

4ª CARRERA
G. Partida 80.59
Rancha Tá 78.35
Khailova 78.19
Ye-Ye 76.40
Billata 74.75
F. Chance 71.29

5ª CARRERA
Metropol 80.20
Floripar 79.70
S'renatero 79.40
Le Chat 78.49
Dador 78.—
Taimao 77 33
Barym 75 39

6ª CARRERA
Tud. Song 91.64
P'nce Lino 85.26
Afilador 84.47
Indialón 81.34
Marronier 80.91
Reposo 79.24
Impetuoso 78.90
Tupai 78.32
Near Them 77 27
Viel 76 66

7ª CARRERA
Cephira 82.30
Harlow 82.19
C'agnette 81.95
Lydda 80.79
Amadita 80.35
Malvaloca 79.16
La Polilla 77.33
Cassel 77.20
Dulcia 74.29

8ª CARRERA
Goncourt 80.28
Fervoroso 79.88
W'consin 79.19
Riansako 76.80
Pacemaker 76.30
B'ichamps 75.32
Ribete 73.32

9ª CARRERA
Mr. Silver 82.15
Zanjón 81.80
Indialón 80.84
Yerbal 79.65
Papageno 79.04
Cheo 79.02
Red Poder 78.07
Bayard 75.09
Tom Jones 73.—
Terguita 72.45
Winema 71.73
Snow Road 65.60

SU CHANCE AUMENTA POR ACTUAR EN 1600 METROS

Palermo realizará en serie tres programas. el primero de ellos mañana, en forma exclusiva. Sirve de base al mismo el clásico "Paraguay", a disputarse sobre la milla. De los once anotados, actuarán ocho, entre ellos Marronier, que estará muy a gusto en la mencionada distancia, por lo demostrado repetidas veces en sus intentos de ganar de un viaje, aun en competencias de recorridos dilatados. El pensionista de José L. Leguizamón, luego de llegar séptimo de Fizz en los 3.500 metros de la "Copa de Oro", corriendo de firme en la delantera con amplísimo margen a su favor, fue favorecido con un descanso que le sentó muy bien y sus directivos. obrando con acertado criterio, lo presentaron en el clásico Bolivia, que hizo suyo en 1'50"3|5 en 1800 metros, soportando con guapeza la recia carga final que le llevó Reiter, al que venció por media cabeza. En su presentación siguiente llegó tercero de Créme de la Créme en cancha fangosa de La Plata.

Serios rivales son Prince Lino y Tudor Song. El primero de los nombrados viene de clasificarse segundo a medio cuerpo de Notus en 1'35"4|5 la milla, sufriendo inconvenientes en la recta final, sin los cuales posiblemente hubiera sido el ganador. Con inmediata anterioridad, había derrotado por medio cuerpo a Afilador en 1'36" clavados, siendo de mayor mérito su triunfo por soportar la contra de la reprise. En cuanto a Tudor Song, su chance es amplísima por su segundo a medio pescuezo de Bright Sun en 1'34"2|5, al tomar parte en el clásico "Joaquín S. de Anchorena". Su training sigue siendo sobresaliente y sus ensayos destacados y por todo ello resulta un serio aspirante al triunfo.

Completan la lista de participantes, Reposo, que es preparado en La Plata, y tiene un reciente tercer puesto bastante bueno en pos de Territorio y Reiter al pescuezo y cuerpo y medio respectivamente; Tupai, clasificado quinto a poco más de seis cuerpos de Marronier en el "Bolivia" y cuya rehabilitación es probable por lo mucho que corre en privado; Viel, cuyo fracaso en la recta al actuar por última vez puede superar en la milla, para cuya distancia ha sido objeto de una preparación esmerada, e Impetuoso, sexto de Notus hace pocos días y del que espera mejor performance el competente cuidador don Antonio Tedeschi, que le tiene una fe ilimitada.

REUNION No 107

SEXTA CARRERA — PREMIO PARAGUAY (clásico) — 1600 METROS — A LAS 16.45

EN ESTA CARRERA FUNCIONA GANADOR, PLACE Y LLAVE

3P	1L	3L	5L	1 MARRONIER	(1)	O.Tévez	4	60½	M.V'turer-Fl'ison	J.L.Leg'món	3º a 5 cpos. de C. de La Cremé 53½	O.Tévez	59½	19.561	en	169.914	1'40"1|5	L.P. f.	19-11-72
0L	5S	4P	0B	2 REPOSO	(5)	O.Nardi	5	60	C'anhall-Rusca	A.Moreno	3º a 1¾ cpo. de Territorio 59½	V.Villalba	59	7.313	„	287.235	1'50"	Pal. n.	26-11-72
5P	0S	2P	2P	3 REFLECTOR	(7)	E.Jara	5	60	Paradiso-Rachel	A.J.G'anetti	14º a vs. cpos. de C. de la Cremé 53½	C.Pezoa	60½	12.789	„	169.914	1'40"1|5	L.P. f.	19-11-72
3P	3P	5P	5L	4 TUPAI	(11)	L.Angulo	5	58	C'danil II-Tioka	A.P.G'anetti	5º a 6¼ cpos. de Marronier 55	C.Pezoa	57	26.720	„	260.873	1'50"3|5	Pal. n.	12-11-72
2P	1P	3P	4P	5 INDIALON	(2)	no correrá	5	56	Incaico-Kasina	F.J.Viviani	3º a 2½ cpos. de Bofors 56	V.San'netti	51	99.084	„	296.951	1'35"1|5	Pal. n.	21-10-72
0P	1P	0P	6P	6 PRINCE LINO	(4)	J.Torres	3	56	P.Gary-Paillette	F.Martín	2º a ½ cpo. de Notus 53	J.Torres	56	43.150	„	238.193	1'35"4|5	Pal. n.	26-11-72
2S	0S	1P	2P	7 VIEL	(8)	J.Oural	3	56	G.Six-Vimarcel	J.C.Alvariza	9º a 9¾ cpos. de Young 53	J.Calderón	52½	19.553	„	232.137	56"1|5	Pal. n.	18-11-72
3S	0P	4P	6P	8 TUDOR SONG	(10)	C.Pezoa	3	56	M'mbo-T.Melody	A.P.G'anetti	2º a ½ pzo. de B. Sun 53½	J.Dacosta	53½	9.957	„	83.997	1'34"2|5	S. I. h.	19-11-72
6P	1P	0P	2P	9 NEAR THEM	(9)	no correrá	4	54	Nearside-Rapid	L.J.Ramer	3º a 3¼ cpos. de C. Moro 57	J.Calderón	54	7.634	„	317.389	1'34"1|5	S. I. n.	3-12-72
3P	2P	2P	6P	10 IMPETUOSO	(3)	V.Sangui'tti	3	54	FreshAir-Iheso	A.Tedeschi	6º a 5¾ cpos. de Notus 53	J.Bretón	49½	43.987	„	238.193	1'35"4|5	Pal. n.	26-11-72
				11 AFILADOR	(6)	no correrá	3	53½	M'mast-Alcea	J.F.Penna	3º a 2¼ cpos. de Piñonero 54	O.Cosenza	53½	42.799	„	118.502	1'35"2|5	Pal. n.	5-11-72

Candidato: MARRONIER (1) — Enemigo: Prince Lino (6) — Sport: Tudor Song (8)

LLAVE Nº 1	LLAVE Nº 2	LLAVE Nº 3	LLAVE Nº 4	LLAVE Nº 5	LLAVE Nº 6
1 Marronier	2 Reposo 10 Impetuoso	3 Reflector 7 Viel	4 Tupai 6 Prince Lino	5 Indialón 11 Afilador	8 Tudor Song 9 Near Them

SEPTIMA CARRERA — PREMIO VIT-BELL (1971) — 1600 METROS — A LAS 17.35

EN ESTA CARRERA FUNCIONA GANADOR, PLACE Y LLAVE

0L	0L	6L	0L	1 TAMU-MARI	(9)	no correrá	3	56	Tamuré-Bolichera	J.P.Ojeda	7º a 10½ cpos. de Becuna 56	C.Verdasco	56	686	en	62.598	1'34"4|5	L.P. n.	12-11-72
1P	0P	—	—	2 MALVALOCA	(13)	O.Cosenza	3	56	Malambo-MiClarita	J.F.Penna	1º por 3 cpos. a Oubli 56	J.Dacosta	53	28.208	„	251.421	1'40"4|5	Pal. f.	16-9-71
1S	0P	6P	0P	3 CASSEL	(12)	N.Mezzotero	3	56	Irmak-Tabea	A.Gutiérrez	1º por 5½ cpos. a Balumba 53	N.Mezzotero	54	8.650	„	255.936	2' 1"1|5	S. I. n.	3-12-72
2L	0P	5P	4P	4 LYDDA	(10)	J.Figueroa	3	56	Right of Way-Zaris	J.A.Maldotti	2º a ½ pzo. de Maqueda 56	J.H.Figueroa	53	8.956	„	56.944	1'26"3|5	L.P. n.	30-11-72
2S	3P	4P	3P	5 CEPHIRA	(5)	E.Jara	3	56	Booz-Celfa	J.Fregonese	2º a 1½ cpo. de G. Speed 49	H.R.López	53	12.337	„	63.389	1'36"	S. I. h.	19-11-72
0S	0P	6P	1P	6 P. LA VUELTA	(7)	J.Dacosta	3	56	Branding-Pilastra	M.A.Ferro	7º a 8¼ cpos. de G. Speed 49	G.Desvard	49	3.701	„	63.389	1'36"	S. I. h.	19-11-72
1R	—	—	—	7 FILARMONIA	(4)	A.Plá	3	56	Fierabrás-Rosini	V.Reviriego	Ganó en Rosario	—							
1P	3P	—	—	8 DULCIA	(11)	J.Fajardo	3	56	G.Atleta-Donosa	J.C.Et'houry	1º por 2½ cpos. de Partida 56	J.Fajardo	56	44.644	„	144.869	1'37"4|5	Pal. n.	5-11-72
3P	4P	1P	4P	9 CASTAGNETTE	(2)	F.Head	3	56	GreatHost-Calina	T.B.Míguez	3º a 5½ cpos. de Trap 56	E.Jara	53½	11.190	„	72.202	2'15"1|5	Pal. p.	25-11-72
3S	1P	2P	0P	10 HARLOW	(3)	O.Zapata	3	56	Hawaiano-Tiberia	A.H.Irusta	3º a 1¾ cpo. de G. Speed 49	O.Zapata	53	9.110	„	63.389	1'36"	S. I. p.	19-11-72
0P	1P	5P	0P	11 ANDA MUCHO	(1)	J.Perfetto	3	56	A.Lights-Epoca	R.Desvard	9º a 19½ cpos. de Lycra 54	J.Perfetto	53	8.227	„	300.213	1'36"1|5	Pal. n.	29-10-72
4P	1P	2P	5P	12 AMADITA	(6)	V.Sangui'tti	3	56	FreshAir-Agresión	R.Fuentes	4º a 7½ cpos. de Trap 56	G.Desvard	50	5.579	„	72.202	2'15"1|5	Pal. p.	25-11-72
3L	3P	4P	6P	13 LA POLILLA	(8)	no correrá	3	56	DonMac-Lapoliya	J.Corte	3º a 4¼ cpos. de Strong Sun 53½	R.Cepeda	53½	1.699	„	100.626	1'40"4|5	L.P. f.	19-11-72

Candidata: CEPHIRA (5) — Enemiga: Harlow (10) — Sport: Dulcia (8)

LLAVE Nº 1	LLAVE Nº 2	LLAVE Nº 3	LLAVE Nº 4	LLAVE Nº 5	LLAVE Nº 6
1(Tamu-Mari 2(Malvaloca 6 Por la Vuelta	3 Cassel 13 La Polilla	4 Lydda 12 Amadita	5 Cephira 9 Castagnette	7 Filarmonia 10 Harlow	8 Dulcia 11 Anda Mucho

OCTAVA CARRERA — PREMIO LACONIQUE (1967) — 1000 METROS — A LAS 18.25

EN ESTA CARRERA FUNCIONA GANADOR, PLACE Y LLAVE

0P	—	—	—	1 MULLER	(8)	E.Perdomo	3	56	Cuadro-Mamertina	G.M.Alvariza	8º a 19¾ cpos. de Líbano 56	E.Perdomo	56	22.544	en	277.599	1'37"1|5	Pal. n.	22-10-72
0P	0P	6P	0P	2 TIC-TOC	(17)	H.Artigas	3	56	ElC'arrón-T'pánica	P.H.Artigas	11º a 13½ cpos. de Con Atila 56	L.Troncoso	56	6.969	„	346.229	1' 4"	Pal. n.	24-9-72
5S	0P	2P	0P	3 BONICHAMPS	(12)	no correrá	3	56	Bonín-Ch.Elysées	J.J.Bengolea	5º a 7¼ cpos. de Trick 52	V.Sanguinetti	56	4.664	„	73.472	1'22"	S. I. n.	3-12-72
0P	0P	0P	6S	4 CAYO HUESO	(7)	O.Miño	3	56	R.Vert-Habana	V.O.Cevasco	11º a vs. cpos. de Airman 56	R.Caropresse	55	2.635	„	243.107	1'39"2|5	Pal. f.	19-8-71
6S	0P	0P	0P	5 RIBETE	(9)	A.Etchart	3	56	Rigoló-M.Varna	R.H.Claf'ini	6º a 9¾ cpos. de Trick 52	E.Jara	56	7.425	„	73.472	1'22"	S. I. n.	3-12-72
0P	0P	0P	6P	6 FUGADO	(13)	no correrá	3	56	Versalles-Evadida	C.Cosentino	11º a vs. cpos. de Maledetto 53	J.Bretón	52	2.925	„	335.661	1'29"3|5	Pal. n.	3-9-72
0L	4L	0L	2L	7 VALERIO	(1)	R.Zapata	3	56	B.Mozo II-V'lidad	J.C.F'ández	10º a 5½ cpos. de Elías 54	R.P.Ro'guez	56	2.079	„	18.264	1' 7"2|5	L.P. n.	3-12-72
—	—	—	—	8 DON GOMEZ	(2)	A.Pauleau	3	56	Penfold-Mandiola	L.A.Florio	Debuta	—							
3P	—	—	—	9 FERVOROSO	(15)	E.Jara	3	56	G'ernado-N. d'Or	J.Fregonese	3º a ¾ cpo. de Coroluis 56	V.Centeno	56	2.753	„	51.719	1' 4"	Pal. n.	26-11-72
0P	—	—	—	10 D. RICARDITO	(3)	H.Guías	3	56	Cadillac-LaJelga	A.S.Grassi	11º a vs. cpos. de Rangón 56	H.Guías	54	5.235	„	247.185	1' 2"4|5	Pal. n.	12-11-72
6P	3P	5P	—	11 WISCONSIN	(14)	J.Dacosta	3	56	D.Dance-Windrore	J.F.Penna	6º a 1¾ cpos. de Coroluis 56	J.Dacosta	54	7.833	„	51.719	1' 4"	Pal. n.	26-11-72
—	—	—	—	12 MIGUELO	(16)	C.Pezoa	3	56	R'etdaze-Ecliptica	O.Ruiz	Debuta	—							
0L	4L	6L	0L	13 INCAROL	(4)	X.X.	3	56	I.Yata-Buscame	J.C.Rica	7º a 7 opos. de Don Pezeta 54	R.Zapata	53	1.991	„	17.065	1'8"2|5	L.P. n.	9-11-72
2P	0P	—	—	14 GONCOURT	(6)	J.Figueroa	3	56	Corcel-Goodness	V.H.Santos	2º a el pzo. de Coroluis 56	J.H.Figueroa	56	3.956	„	51.719	1' 4"	Pal. n.	26-11-72
2P	5P	0P	0P	15 PACEMAKER	(5)	S.Scabone	3	56	ElCalifa-Paddy	J.Tedesco	2º a 4 cpos. de Kentaurus 56	J.Bretón	52	14.438	„	276.286	1' 4"1|5	Pal. n.	26-11-72
2L	0P	0P	0P	16 RIANSAKO	(11)	no correrá	3	56	Rianco-Moussaka	F.D.Vitale	2º a 2 cpos. de Triplico 56	P.Palmieri	56	4.945	„	32.117	1'16"	L.P. p.	26-10-72
—	—	—	—	17 SEGAL	(10)	A.Real	3	56	Saudade-Manecha	N.A.Yalet	Debuta	—							

Candidato: GONCOURT (14) — Enemigo: Fervoroso (9) — Sport: Wisconsin (11)

LLAVE Nº 1	LLAVE Nº 2	LLAVE Nº 3	LLAVE Nº 4	LLAVE Nº 5	LLAVE Nº 6
1 Müller 4 Cayo Hueso 10 Don Ricardito	2 Tic Toc 13 Incarol 17 Segal	3 Bonichamps 5 Ribete 12 Miguelo	6 Fugado 8 Don Gómez 15 Pacemaker	7 Valerio 9 Fervoroso 16 Riansako	11 Wisconsin 14 Goncourt

NOVENA CARRERA — ARISTIDES (1968) — 1600 METROS — A LAS 19.15

EN ESTA CARRERA FUNCIONA GANADOR, PLACE Y LLAVE

3P	3P	5P	5L	1 INDIALON	(8)	L.Díaz	5	57	Incaico-Kasina	F.J.Viviani	3º a 6 cpos. de Bofors 56	V.San'netti	51	99.084	en	296.951	1'35"1|5	Pal. n.	21-10-72
4P	2S	4P	6P	2 CHEO	(5)	V.Centeno	5	57	Flaring-Chelina	J.C.Et'houry	4º a 2 cpos. de Territorio 59½	V.Centeno	57	42.007	„	287.235	1'50"	Pal. n.	26-11-72
0L	0L	0L	0L	3 AMIENS	(28)	A.Plá	5	57	IdleHour-Aix	J.A.L.Torga	12º a 10½ cpos. de Wimbledon 57	J.Alvis	57	3.153	„	12.503	1'20"	L.P. n.	12-11-72
0P	3P	2P	1P	4 TOM JONES	(21)	L.Troncoso	6	57	Gric-Tarida	J.Sberna	8º a 14¾ cpos. de Otto 48½	L.Troncoso	57	84.658	„	372.995	1' 4"1|5	Pal. n.	1-11-72
2L	3L	1L	4L	5 YERBAL	(1)	no correrá	6	57	Tr'dour II-Yolande	V.O.Cevasco	2º a al pzo. de Milagrero 49	H.R.López	55	10.003	„	83.400	1'53"3|5	L.P. n.	25-5-72
3L	5L	0P	6L	6 MISTER SILVER	(7)	no correrá	5	57	Mr.Br'wood-Tambera	L.Olmos	3º a 2¼ cpos. de Reposo 55	J.Barroso	51½	4.347	„	51.433	1'26"4|5	L.P. n.	14-11-72
1R	4R	5R	4R	7 RISTRE	(14)	H.Libré	6	57	Argur-Rochelle	H.E.Ech'rría	10º a 18 cpos. de Eyector 52	H.Libré	57	9.273	„	40.233	1'20"3|5	L.P. n.	9-9-71
0L	0L	0L	0P	8 SOLAR PATRIO	(24)	no correrá	5	57	Fatuo-Socompa	J.H.Garay	U. a vs. cpos. de Con Amor 55½	P.Longo	51	1.292	„	101.842	1'14"1|5	L.P. n.	12-10-72
0S	0L	0L	2L	9 PURRETE	(13)	A.Sánchez	5	57	Carapálida-Bimbetta	J.C.M'nez(h)	10º a 9 cpos. de Fjord 48	O.Cosenza	57	12.833	„	255.873	57"4|5	S. I. p.	19-11-72
0P	0P	3P	2L	10 ARROJO	(30)	O.Nardi	5	57	Maanim-Arraigada	G.B'enutti	11º a 17½ cpos. de Scout 55½	J.Fajardo	57½	38.194	„	337.469	1'36"	Pal. n.	21-10-72
0P	3P	6P	5L	11 ZANJON	(15)	no correrá	5	57	Ahascragh-Palas	P.H.Artigas	8º a 7½ cpos. de Territorio 59½	H.Artigas	55	16.632	„	287.235	1'50"	Pal. n.	26-11-72
3P	2P	1P	1P	12 PAPAGENO	(4)	V.Sabín	5	57	Paresa-Aída II	J.A.Valla	3º a 3½ cpos. de Scout 55½	J.Calderón	55½	110.921	„	337.469	1'36"	Pal. n.	21-10-72
6L	4L	1L	4L	13 VITTOR	(18)	no correrá	5	57	Vitelio-Segnia	J.F.García	6º a 9½ cpos. de Diaref 59	R.Zapata	52½	3.535	„	37.282	1'39"2|5	L.P. n.	30-11-72
0L	1L	3L	4P	14 PARPAN	(23)	C.Seoane	5	57	Paresa-Escalada	E.C.Et'garay	12º a 20½ cpos. de S. Hovel 50	O.Zapata	49	5.235	„	116.377	2'10"3|5	L.P. n.	25-11-72
2P	5P	4S	1S	15 BAYARD	(12)	J.Fajardo	6	55	Optimist-Tasquera	G.B.Vivas	2º al hoc. de Río Grande 57	J.Dacosta	54	31.000	„	293.966	1'30"1|5	Pal. n.	2-9-72
0P	0P	0P	0P	16 HANGAR	(2)	no correrá	5	55	O.King-AirFrance	A.S.H'ández	8º a 10½ cpos. de C. Fierro 53	H.Galeppi	52½	44.563	„	366.135	2'17"1|5	Pal. n.	2-12-72
5P	6P	6P	2P	17 REAL PODER	(10)	no correrá	5	55	I.Hour-R.Corona	R.J.Marinetti	5º a 5½ cpos. de Territorio 59½	V.San'netti	55½	21.057	„	287.235	1'50"	Pal. n.	26-11-72
0S	3L	0L	4L	18 W. STORM	(27)	no correrá	5	55	M'iment-Wuamba	H.Soriano	14º a 11 cpos. de Fjord 48	N.Mezzo'ro	53	3.004	„	255.873	57"4|5	S. I. p.	19-11-72
0S	0L	4L	0L	19 KING'S CLUB	(16)	no correrá	6	55	OhJohnny-Teonoe	J.Tedesco	17º a 20 cpos. de Fjord 48	O.Mansilla	52	2.147	„	255.873	57"4|5	S. I. p.	19-11-72
0P	4P	6P	1P	20 BIBILOTTE	(9)	J.Periale	5	55	Bibilone-Maquette	I.O.Huerta	12º a 12 cpos. de Territorio 59½	J.Periale	54	10.514	„	287.233	57"4|5	S. I. p.	19-11-72
0P	5P	2S	1P	21 MARATEO	(22)	E.Olguín	5	55	M'iá.tico-Cabañera	idem	11º a 27½ cpos. de R. Tunuyán 57	R.Encinas	48½	24.075	„	376.523	1'50"	Pal. n.	26-11-72
0L	6L	0L	6L	22 ACUARELLE	(19)	no correrá	5	54	Acuerdo-B'vardera	N.A.Mad'ga	9º a 9½ cpos. de Elmira 50½	J.Corso	57½	421	„	43.264	3'9"	Pal. h.	17-8-72
0L	5L	0L	5L	23 BRONCO	(11)	H.Capano	5	52	Optimist-P.Real	M.Fracassi	13º a 13¾ cpos. de Caprichito 53	J.Marcos	53	1.370	„	25.463	1'41"3|5	L.P. n.	9-11-72
2S	0P	0P	5P	24 SNOW ROAD	(17)	no correrá	6	52	SnowCat-Voilá	J.F.Penna	2º a ½ cpo. de Gigio 57	L.Angulo	54	6.048	„	187.637	1'39"4|5	L.P. n.	20-9-72
0S	0P	0L	0P	25 C. ROBLES	(6)	H.Guías	5	52	EsDistinto-Ofrica	A.S.Grassi	10º a 15 cpos. de Gigio 57	J.Baldo	54½	1.268	„	187.637	1'39"4|5	S. I. p.	19-11-72
0S	0L	0P	0P	26 SILVERTON	(29)	no correrá	5	52	Sobresalto-Varanasi	O.Ojeda	11º a 16 cpos. de Gráfilo 57	J.Bretón	50	5.927	„	265.755	215"1|5	S. I. n.	4-11-72
0P	3L	1L	2L	27 ILAIDIO	(25)	no correrá	5	52	Optimist-Ap'naria	O.J.M'tínez	9º a 13 cpos. de Dínamo 50	J.Fer'dez	50	3.966	„	187.837	1' 5"1|5	Pal n.	2-12-72
5P	1L	0L	3L	28 TERGUIDA	(26)	no correrá	5	52	Eart'quake-L'guida	J.L.Leg'món	5º a 2 cpos. de Sun Lace 57	C.Aragona	53	4.011	„	48.907	59"3|5	Pal. p.	25-11-72
0L	0L	0L	5L	29 CARIBE	(20)	no correrá	5	52	Optimist-Hijuela	H.A.R'guez	9º a 19 cpos. de Capolín 55	D.Quin'na	53	1.270	„	40.314	1'13"3|5	L.P. n.	9-11-72
2P	0L	1L	0P	30 WINEMA	(3)	no correrá	5	49	MuyClaro-Windlass	G.Desena	2º a 2 cpos. de Sultana Mía 57	G.Desvard	51	6.088	„	74.237	1'39"2|5	Pal. h.	1-11-72

Candidato: INDIALON (1) — Enemigo: Papageno (12) — Sport: Cheo (2)

LLAVE Nº 1	LLAVE Nº 2	LLAVE Nº 3	LLAVE Nº 4	LLAVE Nº 5	LLAVE Nº 6
1 Indialón 13 Vittor 16 Hangar 20(Bibilotte 21(Marateo	2 Cheo 11 Zanjón 17 Real Poder 26 Silverton 29 Caribe	3 Amiens 7 Ristre 14 Parpan 24 Snow Road 30 Winema	4 Tom Jones 8 Solar Patrio 18 Winter Storn 19 King's Club 28 Terguida	5 Yerbal 12 Papageno 23 Bronco 25 C. Robles 27 Ilaidio	6 Mister Silve 9 Purrete 10 Arrojo 15 Bayard 22 Acuarelle

MOZO REAL, DE TURNO

Tiene Mucha Chance en el Comienzo de la Triple

A simple vista la triple de pasado mañana en Palermo está al alcance de la mayoría. En verdad, existen candidatos con destacadas probabilidades en las tres carreras de la jugada, que puede iniciarse con éxito, confiando en Mozo Real, que por sus performances está de turno para salir de perdedor. Fénico y Bamenda se encargarán de completar la codiciada apuesta.

3ª CARRERA — 1000 METROS

1 CON SPORT: Puede ser de cuatro cifras.

2 NORKIN: No correrá.

3 ASTROBAR: Debuta con 1'2" escasos de corrida y otros ensayos recomendables. Si no sufre los efectos del estreno, costará ganarle.

4 RHUBARD: Le falta mucho.

5 TERRIBLE TIGER: Corrió bien en La Plata y por eso se animan a presentarlo en el circo máximo, con grandes esperanzas.

6 TAVERNIER: Reaparece preparado en gran forma y puede entreverarse.

7 SELTZ: Si responde a su segundo de Poseur en 1' 6"3|5 en La Plata, resultará difícil ganarle.

8 APERADO: Hace tiempo que no corre y su vuelta a las luchas puede ser exitosa si responde a sus aprontes.

9 DOMINANT: La última no vale y su chance es amplia por su segundo de Don Vivas en 58"4|5, con inmediata anterioridad a su fracaso.

10 MOZO REAL: Quinto al debutar y tercero en 57" 3|5 en su otra presentación. Sus progresos son notorios y su chance amplísima.

11 ENYON: En su única presentación en público llegó sexto —cola— de Clear Sun en cancha fangosa. La barra del Willy espera con optimismo la nueva presentación del hijo de Paradisco, que es algo así como un "Cacho" de fija.

12 PRINCE COQUET: En su única actuación finalizó segunda de Payton en 1'13" 2|5 en La Plata. Sus ensayos revelan positivos adelantos en el training y por lo mismo producirá excelente performance.

13 BELCASTRO: Sin boletos llegó buen séptimo de Coroluis en 1'4". Aumentarán los papelitos en la forma como aumenta su chance.

14 NIÑO GLORIOSO: Se inicia preparado en excelentes condiciones.

15 MARRUEQUITO: Tercero lejos de Kentaurus en 1'4"1|5. Anda bien y finalizará más cerca.

16 SENTELLON: Siempre es contra brava.

17 CHILOE: Anda como para mejorar su reciente actuación en La Plata.

4ª CARRERA — 2200 METROS

1 ALCION: Linda chance.

2 SCAR: Platense peligroso.

3 ANCIENT GAME: No correrá.

4 BUIG: Viene de una "tournée" por los provinciales y la verdad que anda como para hacer la pata ancha en el circo máximo.

5 CIERZO: Viento norteño en Europa, que puede soplar con fuerza en nuestro medio.

6 HANGAR: Quedó sin "aviones" o mejor dicho sin chance.

7 HIMMEL: Siempre es contra peligrosa.

8 DIOCLESIO: Puede rehabilitarse.

9 FENICO: Lógica "rabiosa".

10 SNOW ROAD: La buena racha de Julito Penna lo ayudará para salir de pobre sin más trámites.

11 MONTECATINI: Hace un año que no corre. Vuelve a las luchas bien entrenado y con destacados ensayos.

12 UNRRILLA: Tiene un reciente cuarto puesto valioso en el césped y puede correr igualmente bien en Palermo, ya que cuenta con un training muy completo y aprontes sobresalientes.

5ª CARRERA — 1100 METROS

1 PIASTRE: Puede mejorar.

2 BELLA MOZA: Tendrá muchos admiradores, o "puntos" frente a sus ventanillas.

3 EVENING STAR: No correrá.

4 BAMENDA: Con su reciente cuarto de Vapla, completó su training y anda como para lograr su primera victoria.

5 SAUNA: Viene de correr bien y lo hará de nuevo, por lo mucho que corre en privado.

6 HERMOSEADA: Para despistar.

7 ATHEA: Su tercero de Vapla, le concede chance amplísima.

8 LA CUSAL: Como lance.

9 AMOURFLI: No la vemos.

10 MALVARROSA: Corrió fenómeno en el césped y está a punto para salir de perdedora sin mas vueltas.

11 HECHORA: No correrá.

12 TEMPESTAD: Por más tempestad que haya no creemos en su triunfo.

13 LA PREDILECTA: De los ceros.

14 SITA: El competente trainer don Juan Tedesco la preparó para ganar de entrada. Tiene abajo de 1'8" y otros ensayos convidadores.

CORDOBA

(Sorteo de anoche)

1º	$ 350.000	.....	18491
2º	„ 20.000	.....	12701
3º	„ 10.000	.....	10728
4º	„ 7.500	.....	27164
5º	„ 5.000	.....	33214
6º	„ 1.500	.....	3508
7º	„ 1.500	.....	10669
8º	„ 1.500	.....	12378
9º	„ 1.500	.....	15567
10º	„ 1.500	.....	16117

GIGIO HIZO UN BUEN ANTICIPO EN PALERMO: 1.300 EN 1'22" 4|5

En Palermo se habilitó la pista auxiliar que se hallaba en buenas condiciones y en la misma se destacó Gigio, al recorrer 1300 metros en 1'22"4|5 con buen final, anticipando con ello que puede salir airoso en su próximo compromiso. En San Isidro Smile cumplió con buen resultado un apronte sobre 600 metros, distancia que recorrió en 35"1|5. He aquí los ejercicios realizados en dichos medios:

• EJERCICIOS DE PALERMO

(Pista auxiliar normal, viento a favor a la raya)

GIGIO, M. Funes, 1300 en 1'22"4|5 con 12" 3|5, buena corrida para el premio Macho Real, a disputarse el domingo 17 del corriente en San Isidro; UNRRILLA, J. Vallejos, a la par de Rimale, en pelo y M. Funes, 1000 en 1'3" con 12"2|5, de los 2000 a los 1000; HANGAR, J. Oural, 800 en 47" 4|5 con 11"4|5; FOSCARI, E. Perdomo, 800 en 48"; VIEL, J. Oural, 800 en 49"2|5; AMAZO, C. R. Rodríguez, 800 en 48"2|5; AMADITA, V. Sanguinetti, 800 en 50"2|5; PAPAGENO, V. Sanguinetti, 800 en 50"; QUESIQUENO, V. Sanguinetti, 800 en 51"; ARROJO, en pelo y H. Pantanali, 800, en 51"; MARIA ESTUARDO, en pelo y peón, 700 en 44"2|5; GRAN PARTIDA, E. Jara, 600 en 36"3|5; BARYN, J. Oural, 600 en 36" 4|5; CAYO HUESO, R. Caropresse, 600 en 36"2|5; AMOURFLI, C. Abril, 500 de las gateras en 29"1|5; REGINE, J. Bretón, a la par de Impetuoso, V. Sanguinetti, 500 de las gateras en 29"3|5; DIABOLITA, V. Sabín, 500 de las gateras en 30"2|5; DON GOMEZ, A. Pauleau, 500 en 30"3|5.

• ENSAYOS DE SAN ISIDRO

(Pista de arena normal)

SMILE, A. Sánnchez, 600 en 35"1|5, con 11" 3|5 (buena partida); MEDALISTO, J. Figueroa, 500 en 28"4|5, con 11"3|5; HUARAMENT, P. Prieto a la par de MISTER ROCK, C. Bertoldi, 700 en 42"1|5; WOOBA, M. Bustos 600 en 36"; SENTELLON, C. Bertoldi 500 en 30"; KATIA, M. Bustos 1000 en 1'4"; CAARAGUA, M. Bustos, 1000 en 1'3"1|5; ADELFIA, R. C. González, 600 en 35"4|5; RIANSACO, P. Palmieri, 500 en 30"3|5.

(Pista de césped de vareo normal

HECHIZADOR, B. Arturo, 1000 en 59", con 12"1|5; METAL, R. C. González, 1000 en 59"4|5 con 12"; WEST WIND, C. Pezoa, a la par de TUFU, C. Centeno, 1600 en 1'40" 2|5; EL BOCHORNO, H. Libré 2200 en 2'26" 2|5; MORGADO, O. Zapata, 1600 en 1'42"; VIEJO JERRY, B. Arturo, a la par de FUYARD, A. Etchart, 1000 en 1'5"

ANOTADOS EN LA APUESTA TRIPLE Y REFERENCIAS COMPLETAS

PARA EL PROGRAMA A REALIZARSE EL SABADO PROXIMO EN EL HIPODROMO DE PALERMO

TERCERA CARRERA — Pr. RABONERA (1963) (comienza la triple) — 1000 Mts. — A LAS 13.35

EN ESTA CARRERA FUNCIONA GANADOR Y PLACE

4 ULTIMAS	ANOTADOS	e|g.	JOCKEY	e|k.	PADRE-MADRE	CUIDADOR	ULTIMA PERFORMANCE	JOCKEY	Kl.	COTIZACIONES		Tmpo.	Hip.	Pta.	Fecha
5P 5P 0L 4L	1 CON SPORT	(4)	F.Lerma	3|56	Y. Nahuel-M Inca	A.R.Bani	5º a 9 1|2 cps. de Kentaurus 56	S.Criado	54	26.469 en	276.286	1'4"1,5	Pal.	n.	26-11-72
2L 3L 0L —	2 NORKIN	(5)	no correrá	3|56	Fortunio-N. del Sur	L.Calone	2º a 4 cps. de I. Castle 56	J.Figueroa	56	1.913 „	28.578	1'31"4,5	LP.	n.	23-11-72
— — — —	3 ASTROBAR	(9)	J.Dacosta	3|56	Barandazo-Ast'gia	C.Casalini	Debuta								
0P 0P 0P —	4 RHUBARD	(3)	O.Mansilla	3|56	Rigoló-The Begum	H.Casalotti	8º a 13 3|4 cps. de Kentaurus 56	G.Desvard	53	7.727 „	276.286	1'5"1|5	Pal.	n.	26-11-72
2L 0P 4P 2L	5 T. TIGER	(8)	H.Libré	3|56	V'camps-Alm'cha	R.Cortéz	2º a 4 cps. de Vosne 54	H.Libré	56	4.045 „	33.346	1'21"2,5	LP.	n.	14-11-72
0P 0S 4P 0P	6 TAVERNIER	(10)	J.Bretón	3|56	Cuadro-Tatana	F.Costa	9º a 8 cps. de Litigón 56	H.Artigas	54	8.504 „	225.429	1'3"	Pal.	n.	15-7-72
2L 0P 0L 0P	7 SELTZ	(12)	J.Fajardo	3|56	Tobago-Sparkie	J.E'houry	2º a 2 cps. de Poseur 56	O.Tévez	56	2.632 „	37.806	1'6"3,5	LP.	n.	9-11-72
0L 0P — —	8 APERADO	(14)	H.Prieto	3|56	Celeno-Semita	H.Godoy	7º a 6 3|4 cps. de Don Cuán 56	E.Tadei	56	203 „	14.847	1'9"3|5	LP.	f.	20-7-72
0S 2P 0P 0P	9 DOMINANT	(2)	C.Pezoa	3|56	Deauville-Catonda	J.Maldotti	9º a 6 cps. de Lírico 56	L.Pezoa	56	46.045 „	302.512	1'23"2|5	SI.	n.	4-11-72
3P 5P — —	10 MOZO REAL	(15)	V.S'guinetti	3|56	D. Board-M. Real	S.Lema	3º a 5 1|2 cps. de Gatero 56	V.S'guinetti	56	23.868 „	79.575	57"3|5	Pal.	h.	1-11-72
6P — — —	11 ENYON	(11)	J.Figueroa	3|56	Paradiso-Enjoy	V.Santos	6º a 11 cps. de Clear Sun 56	E. García	53 1|2	6.315 „	278.876	58"	Pal.	f.	2-7-72
2L — — —	12 P. COQUET	(13)	A.Martínez	3|56	W. Prince-M. C'ta	A.Saporiti	2º a 6 cps. de Payton 53	A.Martínez	56	2.343 „	31.189	1'13"2|5	LP.	n.	26-11-72
0P 0P — —	13 BELCASTRO	(1)	J.Aguirre	3|56	Liberto-Be Sweet	J.Urdagaray	7º a 4 cps. de Coroluis 56	J.Aguirre	52	128 „	51.719	1'4"	Pal.	n.	26-11-72
— — — —	14 N. GLORIOSO	(6)	R.Rodríguez	3|56	Mi Glorioso-N. M'es	R.Uzin	Debuta								
3P 6P 0P 0P	15 MARRUEQUITO	(17)	J.Srur	3|56	M'ecos-Eclaircle	R.Valdez	3º a 9 cps. de Kentaurus 5	J.Srur	53	19.619 „	276.286	1'4"1|5	Pal.	n.	26-11-72
3P 4P 5P 3P	16 SENTELLON	(16)	C.Bertoldi	3|56	S'ncioso-F. de Viva	H.Vazón	3º a 7 cps. de Rangoon 56	C.Bertoldi	5 1|2	31.650 „	247.185	1'2"4|5	Pal.	n.	12-11-72
6L 0L 5L 0L	17 CHILOE	(7)	E.Olguín	3|56	Aristeo-Artimora	J.Zaragoza	6º a 13 cps. de Don Ernesto 56	E.Olguín	56	1.720 „	30.470	1'13"1|5	LP.	n.	26-11-72

Candidato: MOZO REAL (10) — Enemigo: Dominant (9) — Sport: Sentellón (16)

CUARTA CARRERA — Pr. TABRA (1967) (continúa la triple) — 2200 METROS — A LAS 14.20

EN ESTA CARRERA FUNCIONA GANADOR Y LLAVE

6L 6L 0L 0P	1 ALCION	(12)	H.Libré	5|57	A. Lights-Thea	A.Falcón	9ª a 12 cpos. de Vapla 56	B.Aguilar	61	994 en	70.018	2'26"3|5	LP.	n.	30-11-72
3L 5L 1L 5L	2 SCAR	(11)	X. X.	5|57	Scotch-Aconquija	A.Santillán	3º a 8 3|4 cps. de Top Hit 50	V.Villalba	52	1.041 „	56.478	1'32"	LP.	n.	3-12-72
0P 0P 0B 0S	3 ANC. GAME	(4)	no correrá	6|57	A. Lights-Tosia	G.Cervi	9º a 3 cps. de Sobrando 52	S.Criado	58 1|2	6.426 „	265.925	2'37"2	Pal.	n.	20-10-72
0C 0C 5T 1P	4 BUIG	(7)	J.Ibarra	5|57	B'more-B'terfly	M.López	1º por 1|2 cpo. a Pápageno 54	V.S'netti	52 1|2	4.286 „	70.848	2'20"	Pal.	f.	9-7-72
0P 1L 0P 0L	5 CIERZO	(2)	P.Palmieri	5|57	Maanim-Slimene	J.Kennedy	10º a 11 cps. de Cruz Fierro 53	J.Fernández	50	4.940 „	366.135	2'17"1|5	Pal.	n	2-12-72
0P 0P 0P 0P	6 HANGAR	(6)	J.Oural	5|57	C. King-A. France	A.Hernández	8º a 10 1|4 cps. de Cruz Fierro 53	H.Galeppi	52 1|2	14.563 „	366.135	2'17"1|5	Pal	n.	2-12-72
0P 5P 2P 2P	7 HIMMEL	(9)	A.Pauleau	5|57	Typhen-Atraedora	A.Giovanetti	9º a 8 1|2 cps. de Territorio 59 1|2	C.Pezoa	55	11.412 „	287.235	1'50"	Pal.	n.	26-11-72
0L 3L 0P 3P	8 DIOCLESIO	(8)	O.Domínguez	6|55	D'nillo-M'dora	D.Demaria	11º a 16 1|2 cps. de Parpan 53 1|2	A.Carbajo	52	5.943 „	54.921	2'8"	LP.	h.	2-11-72
2P 2P 3P 3P	9 FENICO	(5)	A.Sánchez	5|54	Imbroglio-Fares	R.Marine	2º a 2 1|2 cps. de Cruz Fierro 53	V.S'guinetti	52	82.811 „	366.135	2'17"1,5	Pal.	n.	2-12-72
2S 0P 0P 5P	10 S. ROAD	(10)	L.Angulo	6|54	Snow Cat-Volla	J.Penna	2º a 1|2 cpo. de Gigio 57	L.Angulo	54	6.048 „	187.637	1'39"4|5	SI.	p.	9-11-72
6P 0S 2P 0P	11 MONTECATTINI	(7)	A.de Santo	6|54	M'cristo-L'nosa	R.Jansen	8º a 12 1|4 cps. de Sidereo 54	G.Pereyra	54	10.027 „	218.593	1'37"	Pal.	n.	27-11-72
4S 0P 0L 0S	12 UNRRILLA	(3)	J.Vallejos	6|54	Skyraider-Bibalia	R.Medina	4º a 3 1|2 cps. de Gigio 57	J.Vallejos	54	987 „	187.637	1'39"4|5	SI.	p.	19-11-72

Candidato: FENICO (9) — Enemigo: Snow Road (10) — Sport: Himmel (7)

LLAVE Nº 1	LLAVE Nº 2	LLAVE Nº 3	LLAVE Nº 4	LLAVE Nº 5	LLAVE Nº 6
1 Alción 8 Diocleslo	2 Scar 12 Unrrilla	3 A. Game 7 Himmel	4 Buig 6 Hangar	5 Cierzo 9 Fénico	10 Snow Road 11 Montecattin

QUINTA CARRERA — Pr. FRANCIA (1964) (finaliza la triple) — 1100 METROS — A LAS 15.5

EN ESTA CARRERA FUNCIONA GANADOR Y LLAVE

0P 0P — —	1 PIASTRE	(3)	J.Mantilla	3|56	K. O'Turf-Picacera	J.Castelli	8ª a 12 cps. de Vapla 56	G.Desvard	53	2.984 en	223.358	58"	Pal.	n.	26-11-72
0P — — —	2 BELLA MOZA	(10)	J.Bretón	3|56	J. Honor-B. M'sot	J.d.l.Cruz	15ª a 16 cps. de Vertencia 56	J.Bretón	52	2.210 „	65.295	57"2|5	Pal.	n.	11-11-72
0L — — —	3 E. STAR	(4)	no correrá	3|56	Harinoso-Evelina	A.Haim	13ª a vs. cps. de Impaciencia 56	N.Dragisich	52	87 „	10.274	1'23"3|5	LP.	p.	9-7-72
4P 0P 2P 4P	4 BAMENDA	(5)	J.Lago	3|56	Baroja- M'sita II	A.Irusta	4ª a 2 3|4 cps. de Vapla 56	J.Lago	56	18.638 „	223.358	58"	Pal.	n.	26-11-72
6P 0P 4P 0P	5 SAUNA	(11)	J.Dacosta	3|56	Saudade-B. Arm	E.Labrador	6ª a 4 1|4 cps. de Vapla 56	J.Dacosta	54	8.972 „	223.358	58"	Pal.	n.	26-11-72
6P — — —	6 HERMOSEADA	(13)	V.Centeno	3|56	Hawaiano-Mascot	S.Lema	6ª a 14 1|2 cps. de M. Criolla 56	V.Centeno	56	35.554 „	257.675	58"3|5	Pal.	p	25-11-72
3P 0P 0P —	7 ATHEA	(6)	O.Cosenza	3|56	Again-Yaquia	J.Penna	3ª a 2 1|2 cps. de Vapla 56	J.Bretón	52	10.924 „	223.353	58"	Pal.	n.	26-11-72
0L 0L — —	8 LA CUSAL	(12)	C.Sobral	3|56	Sculptor-Leñatera	M.Prátola	10ª a 7 cps. de Piraya 54	C.Buden	56	1.082 „	32.133	1'8"4,5	LP.	n.	12-11-72
0L 0L — —	9 AMOURFLI	(14)	J.Figueroa	3|56	A. Drake-Flicka	C.Quiroga	12ª a 16 cps. de Bancua 53	J Mantilla	56	473 „	45 831	1'20"1 5	LP.	n.	23-11-72
3S 0L 0P 0P	10 MALVARROSA	(2)	R.Nístico	3|56	Argur-Madrita	R.Reigert	3ª a 1 1|4 cpo. de Afrika 52	R.Nístico	53	800 „	78.787	1'13"2,5	SI.	h.	19-11-72
6S — — —	11 HECHORA	(8)	no correrá	3|56	M'hechor-Z'jonera	L.Sosa	6ª a vs. cps. de Cubli 53	A.Sosa	56	2.790 „	95.575	2'2"	SI.	n.	4-11-72
0P — — —	12 TEMPESTAR	(7)	R.Sosa	3|56	Desquite-La T'tad	O.Sosa	22ª a vs. cps. de Vertencia 56	R Sosa	56	2.210 „	65.295	57"2|5	Pal.	n	11-11-72
0S 0L 0L —	13 LA PREDILECTA	(1)	S.Criado	3|56	Celbo-L. Filly	H.Strigilo	7ª a 7 1|2 cps. de Crudité 56	N.Pal'cino	54	239 „	202.868	1'27"4,5	SI.	n.	9-7-72
— — — —	14 SITA	(9)	S.Scabone	3|56	Sir Oscar-S. M'las	J.Tedesco	Debuta								

Candidata: BAMENDA (4) — Enemiga: Athea (7) — Sport: Malvarrosa (10)

LLAVE Nº 1	LLAVE Nº 2	LLAVE Nº 3	LLAVE Nº 4	LLAVE Nº 5	LLAVE Nº 6
1 Piastre 7 Athea	2 Bella Moza 8 La Cusal 12 Tempestar	3 E. Star 9 Amourfli 13 La Predilecta	4 Bamenda 11 Hechora	5 Sauna 10 Malvarrosa	6 Hermoseada 14 Sita

ROSARIO REANUDA SU ACTIVIDAD

SE REALIZARAN CARRERAS EL DOMINGO 17

ROSARIO, 7 (De nuestro corresponsal). — Exactamente dos meses duró la paralización total de la actividad en el hipódromo Independencia. En vísperas de la fiesta grande rosarina del 7 de octubre la Gremial del Turf adoptó medidas de fuerza por la imposibilidad de obtener mejoras que correspondían al gremio. A la medida de fuerza laboral se enfrentó la medida de fuerza oficial y se produjo lo inesperado. Ningún profesional rosarino pudo actuar desde aquella fecha en otros hipódromos por la simple decisión de las autoridades del Jockey Club de Rosario de clausurar las oficinas administrativas en forma definitiva para las gestiones de esta índole, funcionando solamente para extender certificados a los propietarios de caballos. La tirantez llegó al máximo y cuando se suponía que la solución llegaría en la temporada próxima, con los aportes del Instituto Nacional de la Actividad, surgió el arreglo, por mediación del Departamento Provincial del Trabajo, que en la reunión celebrada anoche con la participación de los miembros del Jockey Club y representantes de la Gremial arribaron a un entendimiento y quedaron sin efecto las medidas de fuerza de ambas partes.

Hoy fueron habilitadas las pistas de ensayo para la reanudación de la actividad en privado y el lunes próximo se procederá a las inscripciones para el programa a realizarse el domingo 17 del corriente. Las autoridades del Jockey Club no tomarán medidas contra los trabajadores del turf.

ACCIDENTE EN PALERMO

Mientras ejercitaba a la potranca Bailén, se accidentó el vareador Roberto Rodríguez. El accidente se produjo en la pista principal de Palermo a la altura de los 2000 metros, lugar donde el animal tras derribar al jinete lo apretó contra el suelo. Llevado de inmediato al Sanatorio que está a la vera de la cancha, quedó en observación, y en horas de la tarde se le tomará radiografía para establecer el diagnóstico.

PALERMO SABADO

COMPETIDORES, MONTAS Y ORDEN DE LARGADA

1ª CARRERA - A las 12.15
Premio CELIMENE - 1100 m.
(Comienza la Apuesta Doble)
1 La Lumiere 62½, no co'rá (4)
2 Malea 60½, J. Repiso (9)
3 Fantique 60½, R. Ca'esse (7)
4 S. Lace 59½. V. S'netti (10)
5 Con Torres 58, no corr'rá (2)
6 Birria 57, no correrá (6)
7 S. Fine 56, C. Aragona (11)
8 Lucky Me 55, O. Tévez (8)
9 Subversiva 55, C. Pezoa (3)
10 Alacua 55. J. Bretón (13)
11 V. Carina 54, R. Zalazar (12)
12 Valera 53, no correrá (1)
13 Contrariada 53, R. Cepeda (5)

2ª CARRERA - A las 12.50
Premio ROYAL ARC - 1600 m.
(Finaliza la Apuesta Doble)
1 Tawanda 57, J. Bretón (1)
2 Auriga 57, O. Cosenza (2)
3 Thalassa 57. O. Zapata (7)
4 W. Call 57, E. Jara (6)
5 Absuelta 57, M. Barroso (8)
6 Glint 57, G. Desvard (4)
7 Victa 57, J. Fajardo (5)
8 Danville 54, R. Zapata (3)

3ª CARRERA - A las 13.35
Premio RABONERA - 1000 m.
(Comienza la Apuesta Triple)
1 Con Sport 56, F. Lerma (4)
2 Norkin 56, no correrá (5)
3 Astrobar 56, J. Dacosta (9)
4 Rhubard 56, O. Mansilla (3)
5 T. Tiger 56, H. Libré (8)
6 Tavernier 56, J. Bretón (10)
7 Seltz 56, J. Fajardo (2)
8 Aperado 56, H. Prieto (14)
9 Dominant 56, C. Pezoa (2)
10 Mozo Real 56, V. San'netti (15)
11 Enyon 56, J. Figueroa (12)
12 P. Coquet 56, A. Martínez (13)
13 Belcastro 56, J. Aguirre (1)
14 N. Glorioso 56, R. Rodríguez (6)
15 Marruequito 56, J. Srur (17)
16 Sentellón 56, C. Bertoldi (16)
17 Chiloé 56, E. Olguín (7)

4ª CARRERA - A las 14.20
Premio TABRA - 2200 metros
(Continúa la Apuesta Triple)
1 Alción 57, H. Libré (12)
2 Scar 57, X.X. (11)
3 A. Game 57, no correrá (4)
4 Buig 57, J. Ibarra (7)
5 Cierzo 57, P. Palmieri (2)
6 Hangar 57, J. Oural (6)
7 Fénico 57, A. Pauleau (5)
8 Himmel 57, O. Domínguez (9)
9 Dioclesio 55, A. Sánchez (8)
10 S. Road 54, L. Angulo (10)
11 Monte'ttini 54, A. de Santo (1)
12 Unrrilla 54, J. Vallejos (3)

5ª CARRERA - A las 15.5
Premio FRANCIA - 1100 metros
(Finaliza la Apuesta Triple)
1 Piastre 56, J. Mantilla (3)
2 Bella M'za 56, J. Bretón (10)
3 Ev. Star 56, no correr.á (4)
4 Bamenda 56, J. Lago (5)
5 Saura 56, J. Dacosta (11)
6 H'moseada 56, V. C'teno (13)
7 Athea 56. O. Cosenza (6)
8 La Cusal 56, C. Sobral (12)
9 A. Fly 56, J. Figueroa (14)
10 Malvarrosa 56, R. Nístico (2)
11 Hechora 56, no correrá (8)
12 Tempestar 56, R. Sosa (7)
13 La P'dilecta 56, S. Criado (1)
14 Sita 56, S. Scabone (9)

6ª CARRERA - A las 15.50
Premio VENEZUELA - 1000 m.
1 La Lumiere 57, F. Head (3)
2 Bright Sun 57, dudosa (1)
3 Malea 57, no correrá (4)
4 Frow 56, J. Bretón (5)
5 Rutilante 52, J. Da Costa (2)
6 D. Gipsy 52. V. Centeno (8)
7 Serenche 52, V. S'guinetti (7)
8 Fenella 52, A. Sandoval (6)

7ª CARRERA - A las 16.35
Premio THEOCRACY - 1600 m.
1 (Le Calife 56, V. Centeno (3)
2 (Impresor 56, E. Jara (10)
3 N. Triste 56, R. Zapata (1)
4 Potente 56, H. Guerrero (6)
5 Afilador 56, no correrá (9)
6 Sundoro 56, C. Aragona (4)
7 P. Dilamma 56, C. Pezoa (2)
8 El Fara 56, J. Aguirre (11)
9 Foscari 56, O. Cosenza (13)
10 Abnegado 56, V. San'netti (5)
11 Guay 56, J. Fajardo (8)
12 K. Gallant 56, J. Oural (7)
13 Harrisburg 56, A. Etchart (12)

8ª CARRERA - A las 17.25
Premio VACACION - 1100 m.
1 Opulento 57, V. Sangui'tti (6)
2 Blomberg 55, C. Pezoa (7)
3 Aviron 54, A. Etchart (11)
4 Con Tinta 54, O. Mansilla (5)
5 Garcilazo 53½, no correrá (12)
6 Augusto 53, V. Criado (1)
7 P. Gold 53, V. Centeno (3)
8 Medalisto 52, J. Figueroa (4)
9 Don Fede 52, G. Desvard (2)
10 Young 50½, dudoso (10)
11 S. Gaucho 50, no correrá (9)
12 C. Torres 50, no correrá (8)

9ª CARRERA - A las 18.20
Premio HANLEY - 1600 metros
1 Netson 57, R. Sosa (17)
2 Zounds 57, O. Cosenza (14)
3 Shackleton 57, no correrá (16)
4 Prusiano 57, C. Pezoa (10)
5 Nuyun 57, A. Plá (12)
6 Cervero 57, O. Mansilla (7)
7 Herren 57, no correrá (3)
8 Desarme 57, X.X. (15)
9 Político 57, J. Torres (4)
10 Cochero 57, H. Prieto (9)
11 Rey Bravo 57, J. Srur (8)
12 Sicam 57, J. Dacosta (5)
13 P. Brujo 57, A. Sánchez (11)
14 Prinzlich 57, M. Barroso (6)
15 Golan 57, O. Nardi (1)
16 Matemático 57, V. San'ttl (13)
17 Bacancito 57, R. Comas (2)

10ª CARRERA - A las 19.15
Premio USIA - 1600 metros
1 K. Secret 56, X. X. (2)
2 (S. Lifar 56, G. Desvard (18)
3 (E'canado 56, no correrá (16)
4 Rommy 56, J. Perfetto (1)
5 Vinila 56, V. Centeno (5)
6 Cry 56, J. Figueroa (19)
7 Champignon 56, no co'rá (23)
8 D. Sancho 56. H. Artigas (3)
9 Folklore 56, no correrá (20)
10 Actif 56, J. Fajardo (13)
11 Rousson 56, C. Pezoa (22)
12 All 56, O. Nardi (15)
13 El S'dinero 56, A. E'chart (8)
14 T. Khan 56, O. Cosenza (21)
15 Irreemplazable 56, J. Lago (9)
16 O. Rei 56, J. Torres (7)
17 Chillón 56, J. Lagostena (14)
18 Bateleur 56, no correrá (17)
19 F. Diver 56, A. Sánchez (10)
20 Manny 56, X. X. (24)
21 (Hermann 56, V. Sabín (4)
22 (Librado 56, A. Pauleau (6)
23 El Siglo 56, V. S'guinetti (11)
24 Endemoniado 56 no co'rá (12)

PARTIDO DE POLO A BENEFICIO DE LOS VAREADORES

Mañana, a las 17.15, se llevará a cabo en la cancha de polo, existente en el campo de entrenamiento de San Isidro, un partido de polo, cuyo producido se destinará a beneficio de los vareadores del turf. Al equipo vencedor le será entregado un trofeo denominado José Eduardo Alvarez, nombre del que fuera eficiente administrador del hipódromo de San Isidro, cuyo fallecimiento se produjo hace unos meses. Actuarán El Trébol y Jockey Club.

El sábado próximo, a las 17, se llevará a cabo el partido final de polo del Jockey Club, entre representantes de la citada institución y el equipo de Indios Santa Catalina. Cabe destacar que reaparecen dos figuras de notable realce en el deporte de los centauros: Julio Menditeguy y Heriberto Duggan.

TIEMPO

MAXIMA (h). a las 12 hs.:

22°4

MINIMA: 18° a las 4.35 hs. Humedad: 64 %. **Pronóstico** para hoy: Inestable, posibles lluvias. **Para mañana:** Mejorando, poco cambio de temperatura.

ARNALDO LOGRO SU PRIMER EXITO

Comenzó el mitin hípico con la reunión exclusiva de hoy en La Plata. La fiesta se inició temprano —13.20— y por ello en la primera carrera se vendieron poco más de un millón de ganadores, cotizándose favorito a Jaranero, que no pudo evitar la derrota frente a Arnaldo, que obtuvo fácilmente su primer éxito.

1ª Carrera — Premio BONETERO (1964) — 1400 Metros

(PISTA NORMAL)
(En esta carrera comenzó la apuesta doble)

CABALLO / JOCKEY	Nº	Ganad.	Placé	Dividendo		Pag.
1 ARNALDO 57, H. R. Lópes	(1)	2579	646	6.30	2.40	—
2 Jaranero 57, O. Miño	(7)	3960	789		2.30	4.10
3 S. Salvador 52½, R. Zapata	(19)	1228	337		2.80	13.20
4 Auguri 57, J. Cano	(14)	1607	535			10.10
5 Villazón 55½, C. Bota	(12)	600	295			27.20
6 Blush 53, N. Dragisich ...	(11)	219	89			74.50
7 Calado II 50, D. Cabral ..	(3)	1027	246			15.80
8 De Vinci 54, J. Igarategui	(20)	155	106			105.20
9 Pupil 53, M. Gómez	(6)	88	24			185.40
10 Poor Boy 53, H. Galeppi .	(13)	157	79			103.90
U Rey Caminero 53, Sandoval	(8)	38	30			429.50
TOTALES		11658	3176			

APUESTA DOBLE: Total de vales: 13.647. Total del pozo: pesos 47.764.50. Vales del ganador: 3.616. Cotización del vale: $ 1.320.
LLAVE GANADORA: 1-3, $ 5.30.
No corrieron: El Llorón (2), M. Week (4), Mapale (5), P. Matrero (9), Sosneado (10), Pincharrata (15), Arlecchino (16), Isidoro (17) y El Adem (18).
Ganada por: 1 1|2 cpo., el 3º a 1 1|2 cpo., el 4º a 3|4 cpo., el 5º a 3 cpos., el 6º a 7 cpos. Tiempo: 1'27"2|5. Cuidador: D. E. Pascual. Caballeriza: Arnaldo. El ganador es hijo de Anselmo y Magdalena. Edad: 4 años.

2ª Carrera — Premio FUMAT (1965) — 1700 Metros

(En esta carrera finalizó la apuesta doble)

CABALLO / JOCKEY	Nº	Ganad.	Placé	Dividendo		Pag.
1 ATINADA 51, R. Cepeda .	(9)	6274	674	3.30	2.—	—
2 Unona 54, E. Tadei	(7)	1759	504		2.10	11.80
3 Salamanquina 52, Mazzeo	(13)	2449	386		2.10	8.50
4 Blesse 54, R. Zapata	(12)	1181	305			17.60
5 Inah 54, G. Piera	(10)	564	90			37.—
6 Fustigadora 57, C. Buden .	(1)	1879	100			11.10
7 Corralita 53, E. Brown ..	(8)	321	78			90.30
8 G. Boyera 54, P. Longo .	(3)	442	203			47.20
U La Verdulera 55, H. Galepi	(2)	136	30			153.50
TOTALES		14915	2370			

LLAVE GANADORA 3-4: $ 9.20.
APUESTA DOBLE: Vales de la ganadora: 2.443. Dividendo: $ 19. Primer placé. Vales: 621. Dividendo: $ 21.30. Segundo placé. Vales: 723. Dividendo: $ 9.10.
No corrieron: Tin Goddes (4), Varinia (5), Contera (6) y Con Tiza (11).
Ganada por 4 cpos, la 3ª a 4 cpos., la 4ª a 4 cpos., la 5ª a ½ cpo. y la 6ª a 2 cpos. Tiempo: 1'48"3|5. Cuidador: J. C. Etchechoury. Caballeriza: S. Gabriela. La ganadora es hija de Flaring y Atacama. Edad: 5 años.

Candidata de CRONICA

3ª Carrera — 1500 Metros

HIPODROMO DE LA PLATA

	MARCADOR		GANADOR	PLACE
1º	10		16.00	4.70
2º	16			3.20
3º	12			4.60
4º	11			3.00
LLAVE	2	4		19.90

1 Dauntless 56, no corrió
2 Manuelito 56, no corrió
3 Silvanus 56|53, J. Alvis
4 Novator 56, no corrió
5 Viaggio 56, R. Sosa
6 Ayuntado 56, no corrió
7 Braal 56, A. Real
8 Al Jus 56|54, H. Galeppi
9 Mister Rock 56, no corrió
10 King Ready 56|52, R.Comas
11 How Strong 56, J.H.Fig'roa
12 Nino 56, A. Martínez
13 Yes Jus 57|52, M. Gómez
14 Mata Moscas 56, C. Buden
15 Los Claudios 56, O.Bara'cci
16 Our King 56|53, V.Villalba
17 (Obusier 56, no corrió
18 (Divin 56, no corrió
19 Near Number 56|53, Zapata
20 Blezo 56, R. P. Rodríguez
21 Attack 56|54, J. Periale
22 Ranguito 56, no corrió
23 Almar 56|54, S. Mámoli
24 Mariflorón 56, F. D'Elía
25 Gabaon 56, no corrió
26 Snow Amante 56|52, Cañedo
27 Nolehace 56, no corrió
28 Smiling 56, A. D'Aponte
29 King James 56|52, J.Cepeda
30 Doctor Pato 56|53, Colman

CAPITAN SARMIENTO ES LA "CAPITAL DEL TURF"

Simplemente estampada en un programa de carreras a realizarse el 13 del corriente, aparece la designación de Capitán Sarmiento, como la "Capital del Turf". Escobar es la "Capital de la Flor" y así sucesivamente otras localidades del interior, adquieren este tipo de designación por propia gravitación. Capitán Sarmiento, cabecera del partido del mismo nombre, sobre la ruta nacional número 8, a la altura del kilómetro 145, posee gran número de haras de sumo prestigio en el país. Nace la iniciativa en un numeroso grupo de entusiastas del turf que colaboran de distintas maneras en el perfeccionamiento de la crianza del pura sangre, en las 15 cabañas que funcionan en Capitán Sarmiento y para darle un feliz comienzo, han organizado la "Fiesta Nacional del Turf" y al mismo tiempo declararon a la localidad mencionada como la "Capital del Turf".

La Cooperadora de la Escuela Nacional de Educación Técnica y el Club Deportivo "Los 14" de Capitán Sarmiento, invitan a los aficionados a presenciar el primer programa que consta de cuatro carreras, con la base del clásico "Capital del Turf", a disputarse sobre mil metros, con una recompensa al ganador de medio millón de nacionales.

LOTERIA DE MONTEVIDEO

Sin orden premios de $ 1.000.000 y 250.000.

1º con $ 50.000.000: 6131
2º con $ 5.000.000: 5211
3º con $ 2.000.000: 16704
4º con $ 1.000.000: 1162
5º con $ 1.000.000: 16535
6º con $ 250.000: 2613
7º con $ 250.000: 3915
8º con $ 250.000: 7753
9º con $ 250.000: 1078
10º con $ 250.000: 7614

HIPODROMO DE HURLINGHAM

PROGRAMA A REALIZARSE EL DOMINGO PROXIMO

1ª Carrera - 1800 m. - A las 13.—
NUMEROS AZULES
1 Veloz Mancha, R. Genga 1800
2 La Yaverán, F. Manzotti 1800
3 Veloz Madrero, A. F'ndez 1800
4 A. Sh. Green, D. Porfirio 1800
5 Fr. Padlock, J. Calvo 1800
6 Celosa, N. Stella 1800
7 Sil Cimma, D. Casalegio 1800
8 Sil Catriel, R. de Andrea 1800
9 Fran. Heir, J. Geoghegan 1800
10 Sil Dakar, A. d|l|Santos 1800
11 Fran. Princess, E. Antelo 1800

2ª Carrera - 1800 m. - A las 13.40
NUMEROS NARANJA
1 Fran. Jovial, D. Casalegio 1800
2 Poncho Joya, J. Calvo 1800
3 Tani Thomas, L. Galliano 1800
4 Fabuloso, S. Rodríguez 1800
5 V. Mayoral, H. Hevia 1800
6 V. Majestuoso, V. Torrisi 1800
7 Navarrero, A. Barilari 1830

3ª Carrera - 1800 m. - A las 14.25
NUMEROS VERDES
1 V. Ruiseñor, O. Centurión 1800
2 Sil Caique, R. Aquili 1800
3 Ch. Manila, A. Rodríguez 1800
4 Levall Iroqués, E. Oreja 1815
5 Amigazo, S. Rodríguez 1815
6 Ch. Irma, S. Cavallaro 1830

4ª Carrera - 1800 m. - A las 15.10
NUMEROS AMARILLOS
1 P. Rebelde, S. Cavallaro 1800
2 Poncho Solo, J. Calvo 1800
3 Francis Sean, A. Sordo 1800
4 Altivo, A. Salsamendi 1815
5 Alb. Britannia, A. López 1815
6 Ciruja, A. Barilari 1815
7 Argentino, I. Ca'cotche 1830
8 Lev. Dakota, F. Barilari 1830
9 Mi Mocoso, D. Rasso 1830
10 Can. Rosicler, L. Ruiz 1830
11 Veloz Dama, L. Agusti 1830
12 Sil Apenino, R. d. Andrea 1830
13 V. Decoro, E. Barletta 1830

5ª Carrera - 1800 m. - A las 15.55
NUMEROS NEGROS
1 Sanrocazo, R. Sals'mendi 1800
2 Poncho Rojo, F. Pinillo 1800
3 S. Ari Atkins, G. Guanini 1800
4 L. Quichua, N. Guariglia 1800
5 Marysol, A. Hansen 1815
6 Sur, C. Santia 1815
7 Yacaré, M. Castro 1815
8 Albion Squall, H. Seva 1815
9 Ch. Mataco, T. Ugalde 1830
10 Gitano, A. Barilari 1845
11 Fr. Bramble, P. Loureiro 1845

6ª Carrera - 1800 m. - A las 16.45
NUMEROS GRISES
1 L. Aristocrat, E. Antelo 1800
2 Fr. Sword, O. Borghetti [illegible]
3 Alb. Niágara, A. F'nández [illegible]
4 Albion Silt, O. Rodríguez 1815
5 Fr. Cheers, R. Alarcón 1815
6 Fr. Neva (1), E. Zanatta 1815
7 Ch. Madreperla, L. Cánepa 1830
8 Alb. Beaumont, M. Castro 1830
9 Albion Vestaing, H. F'dez 1830
10 S. A. Atkins, J. Quinteros 1830
11 Veloz Medea, T. Ugalde 1830
12 Fr. Amos, J. Guariglia 1845
(1) Descartado de apuestas.

7ª Carrera - 1800 m. - A las 17.40
NUMEROS BLANCOS
1 Silenc. Pulki, L. Galliano 1800
2 Injer. Ceibo, S. Cavallaro 1800
3 T. y Traiga, S. Rodríguez 1815
4 Francis Revolt, H. Seva 1815
5 Alb. Shell Grey, A. Valdez 1815
6 Poderoso, J. Calvo 1830
7 Ch. Mestenio, H. Palermo 1830
8 Fr. Fighter, J. Geoghegan 1845
9 Marciano, O. Borghetti 1845
10 Franc. Cerise, R. Alarcón 1845

8ª Carrera - 2600 m. - A las 18.35
NUMEROS COLORADOS
1 Farolito, O. Borghetti 2600
2 Franc. Cerise, R. Alarcón 2600
3 Franc. Satélite, S. Torrisi 2600
4 Fr. Lohengrin, H. R'baldi 2600
5 Albion Bergen, A. López 2600
6 Fanática, R. Genga 2615
7 Chingolo, E. Scorzo 2615
8 Chúc. Malón, E. Barletta 2615
9 Alb. Emphatic, C. B'quez 2615
10 S. A. Atkins, J. Q'teros 2615
11 Chara, L. Ruiz 2615
12 Laucha, A. Sordo 2615
13 Compadreo, A. S'mendi 2630
14 Alb. C. High, D. Porfirio 2630
15 Imponente, H. Follis 2630
16 T. Fr. Cisca, V. Torrisi 2645
17 Matasiete, I. Caracotche. 2645
18 Francis Raven, S. Perola 2660

Sunset Strip 77
Bami SA
WHISKY $4.=
Hoy Hector Palacios (h)
30 CARAS BONITAS
BAILE - DIVIERTASE
R TRELLES 2340
GRAN SHOW STRIP
2 ORQUESTAS

CRONICA. EDICION DE LA TARDE. (Registro de la Propiedad Intelectual Nº 1.076.735). Dirección, redacción, administración y publicidad: Riobamba 280. Talleres: Azopardo y Garay. T. E.: 45-0191 - 0192 - 0193 - 0194 - 0195 - 0196 - 0197 0198 y 0199. Director de las ediciones vespertinas: Ricardo Gangeme.

PALABRAS CRUZADAS

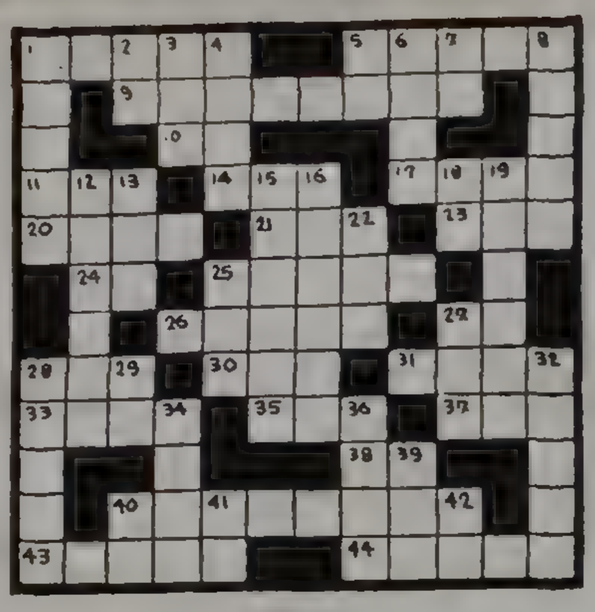

Horizontales

1) Toma para sí. 5) Porción de terreno donde se ha de edificar. 9) Vuelve a la vida. 10) Abreviatura de stratus. 11) Patada fuerte que dan las bestias. 14) Poema lírico. 17) Percibirá los sonidos. 20) Rezar. 21) Autillo, ave nocturna. 23) Sonido que producen al vibrar, las cuerdas vocales. 24) Encaminarse. 25) Sentirá amor. 26) Perteneciente a la ética. 27) Preposición. 28) Perciben por los ojos. 30) (Bolena) Reina de Inglaterra. 31) Garganta. 33) Padre de Matusalén. 35) Punto de partida de cada cronología particular. 37) Cloruro de sodio. 38) Otorgué, doné. 40) Planta de la familia de las vaccinieas. 43) Extrañas, poco frecuentes. 44) Máquina que sirve para extraer agua.

Verticales

1) Tablero contador. 2) Antigua ciudad sumeria, patria de Abraham. 3) Uno de los doce meses del año. 4) Pronombre demostrativo. 5) Afirmación. 6) Distinto del que se habla. 7) Artículo determinado. 8) Inclinado a la rapiña. 12) Principio, nacimiento. 13) Emperador de la antigua Rusia. 15) Maestro de la lengua latina. 16) Acometer. 18) Cuatro, en números romanos. 19) Escudo redondo. 22) Metal precioso. 25) Une, enlaza. 27) Uno y uno. 28) Poner veto. 29) Negación. 32) Movimiento que hacen las aves con las alas. 34) Rostro, semblante. 36) Nombre del primer hombre. 39) Hija de Cadmo y Armonía. 40) Terminación verbal. 41) Antigua moneda romana. 42) Terminación del infinitivo.

D		F	E	S	T	I	V	A	L	F
I		I	R		U	R		L	A	A
C	U	N	A		B	A		A	G	A
E		U		S	A	N	O		U	O
N	O	R	M	A			R	E	N	O
		A		B	A	C	O		A	
	F		G	A	L	O	P	E		I
T	E	N	E	N			E	L	U	D
A		I		A	R	A	L		N	V
L	O	R	O		A	S		S	I	N
O		O	S		D	A		O	C	
N		S	A	C	A	R	I	N	O	A

(Solución del problema anterior)

USTED Y LOS ASTROS

ARIES

(21 de marzo al 20 de abril)

En asuntos de trabajo, buenas posibilidades, las ganancias llegan más adelante. En amor, evite discusiones. Se aleja un malestar personal.

TAURO

(21 de abril al 22 de mayo)

Active asuntos de trabajo, usted puede salvar una situación difícil. En amor, no dé importancia a una discusión. Se confirma plan.

GEMINIS

(23 de mayo al 21 de junio)

Altibajos en su trabajo, obre con prudencia con superiores. En amor, encuentro feliz. Se aclara situación difícil familiar. Salud, mejor.

CANCER

(22 de junio al 21 de julio)

Es el momento de poner en práctica planes de trabajo que ha ido dejando de lado. En amor, gratos momentos. Se aclara situación enojosa.

LEO

(22 de julio al 21 de agosto)

Buenas posibilidades en el trabajo, llegan ganancias, mantenga sus cuentas en orden. En amor, imprevista relación. No descuide la salud.

VIRGO

(22 de agosto al 22 de setie'bre)

Satisfacciones en su trabajo, sus esfuerzos encuentran recompensa. En amor, no existen motivos para dudar. Colabore con amigo en proyecto.

LIBRA

(23 de setie'bre al 22 de octubre)

No permita retrasos en cosas de trabajo bien encaminadas, de su actitud depende el éxito. En amor, imprevisto encuentro.

ESCORPIO

(23 de octubre al 21 de nov'bre)

No dé importancia a comentarios de extraños en asuntos de trabajo, obre de la manera habitual. En amor, sorpresas. Evite el azar.

SAGITARIO

(22 de noviembre al 21 dic'bre)

Cambios o traslados en su trabajo, enfrente los hechos con decisión. En amor, armonía y comprensión. Se aclara situación difícil en casa.

CAPRICORNIO

(22 de diciembre al 20 de enero)

Prudencia ante ofrecimientos de nuevas actividades, acéptelas, pero no desatienda las actuales. En amor, todo continúa bien. Cuide la salud.

ACUARIO

(21 de enero al 19 de febrero)

Buenas noticias relacionadas con asuntos de trabajo, no existen motivos para dudar. En amor, gratos momentos. No juegue, ahorre.

PISCIS

(20 de febrero al 20 de marzo)

Planes de trabajo toman un giro favorable, obre con prudencia pero con decisión. En amor, cuidado con las discusiones. Gratos ratos en casa.

LEORAMA

por LEO VANES

- *VICTOR: CON SU MUJER EN TEATRO*
- *ARMANDO: BRASIL POR CONQUISTAR*
- *JORGE: PREGUNTAN POR SU CARRERA*
- *ZIZI: ¡35 CUADROS PARA LUCIRLA...!*

LEO

El "Leo" de hoy es para la Navidad. Vea, en todas partes del mundo —claro que me refiero a Europa y Estados Unidos—, donde la Navidad viene con nieve y es más propicia para hacer ir a la gente a ver espectáculos. Comienzan shows clásicos de la fecha en todos los teatros, unidos a la teatralización en gran espectáculo de cuentos como "Peter Pan", "La Cenicienta" y otros clásicos por el estilo, además de shows de música y canciones. No le digo copiar tal cosa, porque nada me parece más absurdo que mostrar aquí en pleno diciembre una Navidad con nieve y trineo. Pienso que se puede mostrar una Navidad auténticamente nuestra, tal como hacen los mexicanos con sus "piñatas" y demás. Por supuesto que si usted tiene que representar "Canción de Navidad" de Charles Dickens, no le queda más remedio que recurrir a la nieve, frío y trineo. Pero no sería el caso si se representase una fiesta del nacimiento de Jesús, con pesebres y villancicos pampeanos. Pienso que sería mucho más lindo, más auténtico. ♦ Y... la farándula sigue su marcha.

★ VICTOR

Hacía tiempo que no le contaba cosas del cantante Víctor Manuel. El muchacho está en México haciendo teatro con su mujer, María Belén. Se presenta en el escenario del Manolo Fábregas, un prestigioso teatro de por allá, con la comedia musical "Ravos" que le pertenese en teatro, cuando nunca guel Narros... Se presenta en dos secciones diarias. Es curioso, pero los artistas españoles prefieren presentarse en teatro, cuando nuncao lo han hecho antes, en América que en su propia tierra. Creo que el miedo a la crítica española es pavoroso.

★ ARMANDO

A nuestro conocido Armando Manzanero, no le fue en Brasil tan bien como aquí. El compositor y cantante yucateco era desconocido en Brasil, no obstante que sus canciones se escuchan en las voces de Altemar Dutra y otros intérpretes. Le tocó actuar en el día de la independencia de Brasil, con una orquesta de 54 músicos. Armando venía acostumbrado del gran éxito que siempre le acompañó entre nosotros. Aunque los productores brasileños le dijeron que debería de regresar dentro de seis meses a recoger los frutos.

★ JORGE

Hace varias semanas le conté que las estrellas pedían hacer en la televisión cualquier tipo de programas. Tal el caso de Jorge Conti, el relator de noticieros, nacido en 25 de Mayo (Pcia. de Buenos Aires). Ya ve que no me equivoqué, porque una revista de televisión le dio su cubierta. ¿Por qué puedo anticipar si una figura será astro de la televisión o no? Ese pequeño detalle lo sé en seguida por las cartas de los "Leorama-lectores". En cuantito usted comienza a preguntar por alguien significa que ese alguien, que es requerido por un porcentaje enorme de cartas, llegará sin duda. Y por supuesto que uno se da cuenta entre las cartas espontáneas, y las que se escriben los propios interesados para hacer ver que son suceso. No es éste el caso de Conti, al que verdaderamente se le puede augurar un gran futuro, porque tiene una gran personalidad física, además de buena voz y condiciones para lo que hace con tanta propiedad.

★ ROBERTO

Los brasileños saben vender su música por el mundo. Cada tanto tiempo "invaden" con todo, Norteamérica y Europa. Ahora la última invasión musical la produjeron con todas las baterías desplegadas, mediante Roberto Carlos en Nueva York y otras ciudades de EE. UU. Roberto Carlos tiene once discos Long Play editados, es decir uno por año de carrera.

★ ZIZI

"Zizi je t'aime" (Zizi, yo te amo) sigue en cartel en el escenario del Casino de París. Roland Petit montó una revista de 35 cuadros para el especial lucimiento de su mujer: Zizi Jeanmarie, quien canta y baila como nunca. El disco "long play" de la misma, que me lo trajeron hace varias semanas, es una delicia. El elenco se compone de 64 bailarines (hombres y mujeres), 20 bailarinas desnudas, 700 metros de boas de plumas, 3.000 plumas de avestruz, brillantes, pieles y las obligadas escaleras inevitables en el género. El compositor, Serge Gainsburg, compuso 10 canciones para Zizi, mientras que el modista Yves Saint-Laurent es el responsable de los 400 trajes que se lucen en escena.

★ FESTIVAL

Alguien me comentó, que la suspensión del viaje de un grupo de artistas argentinos a un festival de cine a realizarse en un país latinoamericano, se había dicho oficialmente por aquel lado, que el mismo se había suspendido por "la muerte de un funcionario". Alguien con humor me dijo que lo más probable es que por allá le digan "funcionario" al dinero. Pues sin dinero nadie funciona en estas cosas. En definitiva que el festival se cerró porque no había dinero para hacerlo.

★ MARLON

Con esto del auge de "El padrino", mi tía Eulogia con su caniche negro Saturnino bajo el brazo, quiere que le refresque datos sobre Marlon Brando. Y como varios "Leorama-lectores" también me los solicitan, pues aquí le repito las cosas del misterioso Marlon: nació el 3 de abril de 1924 en Omaha (Nebraska), Estados Unidos. Estudió en una academia militar e hizo cursos de teatro. Pertenece al signo de Aries. Sus ojos son grises, su poco pelo: castaño. Mide 1,77 de estatura, con grandes sacrificios de su parte puede llegar a pesar 84 kilos. Se casó con Anna Kashfi en 1957 y se divorció de ella en 1959. Hijos reconocidos: Christian Devi (1958) de su boda con la Kashfi; Teihotu (1964) y Tumi (1970) ambos de su romance con la exótica Tarita. Marlon recuerda que debutó en cine en 1950 con el filme "Vivirás tu vida". Es muy cascarrabias, no le gusta que se entrometan en su vida privada y tampoco le gusta el exceso de publicidad en su carrera. Posteriormente al estreno de "El padrino" se volvió a ver asediado por la prensa mundial, y parece ser que esto le molestaba en grado sumo.

SOSentimental

Por RENZO CASSAN

Desde esta sección queremos contribuir a la solución de los problemas sentimentales que a tantas personas afligen y angustian. La correspondencia para toda consulta deberá ser remitida a Renzo Cassan, sección SOS Sentimental.

★ Desorientada, de Capital: Le escribo en la esperanza de que me ayude a solucionar la molesta situación por la que estoy atravesando. Tengo 22 años, mi marido 28 y hace dos años que estamos casados. Al mes de contraer matrimonio nos separamos y estuvimos alejados durante nueve meses. Ahora hace ocho meses que nuevamente vivimos juntos. Mi problema radica en lo siguiente: al lado de mi casa hay una mujer de vida muy liberal, pues mantiene relaciones con varios hombres, lo que es un hecho comprobado. Hace unos meses mi marido comenzó a demostrar interés por ella, llegando al punto de encontrarse en diversos lugares, según él por simple casualidad. Esta mujer lo esperaba en la calle, lo encontraba a la salida del trabajo, y así sucesivamente. Un día lo sorprendí llamándola por teléfono. Yo no he podido comprobar si efectivamente ha tenido algo que ver con esta señora, pero ella se ríe en mi cara asegurándome que él siempre la aborda en la calle y la sigue a todos lados cada vez que se presenta la oportunidad. Tuve una discusión muy grande con mi marido diciéndole que de seguir las cosas así nos separaríamos. En ese entonces todo parece que quedó en el olvido, pero desde hace dos meses esta mujer me hace nuevamente la vida imposible, molesta a mi esposo, le hace gestos, lo provoca aun delante mío. Yo había pensado en hablar seriamente con ella, pero creo que lo único que ganaría es que se riera de mí. Estoy desesperada y vivo amargada. La desconfianza que siempre le tuve ahora se acentúa. Quizá sea conveniente aclarar que yo trabajo hasta las 18 horas, en tanto que mi marido tiene parte de la tarde libre. Llega del trabajo, saca el coche y se va, yo no sé dónde, porque nunca me lo dice. Acaso le parezca una tontería todo lo que le cuento, pero igualmente debe comprenderme y ayudarme, porque vivo amargada pensando que cuando mi esposo sale puede ser para verse con ella, y si comprobara esto no lo soportaría. Quiero aclararle que cuando mi esposo hace algunos meses demostraba evidente interés por esta mujer se mostraba muy irritable conmigo, llegando a pasar muchos días sin que me dirigiera la palabra. Yo no le daba ningún motivo, pero igualmente siempre se mostraba de mal humor. Ahora se comporta de manera más cordial, lo que para usted podría resultar un indicio sobre la verdad de la situación.

★ RESPUESTA: De alguna manera parece que el de ustedes es un matrimonio destinado a una difícil perduración. Se separaron cuando solo llevaban un mes de casados. No expresa nada sobre los motivos que los obligaron a adoptar tan anormal determinación, pero hubiera sido conveniente que los aclarara, ya que de ese desencuentro inicial podrían surgir indicios que condujeran a la comprensión de las dificultades que tienen para una tranquila convivencia. Me dice que hace algunos meses —cinco, aproximadamente— usted tenía la absoluta seguridad de que entre su marido y esa mujer se habían establecido algunos puntos de contacto, aunque esa seguridad no llega a la convicción de que hayan tenido una unión concreta. En aquel momento hizo un planteo terminante: si las cosas seguían así, tendrín que separarse nuevamente. Al parecer esta posición suya influyó en un cambio de conducta de su esposo y los problemas desaparecieron durante algún tiempo para reaparecer recién ahora, pero determinados más por lo que califica de desvergüenza de esa mujer que por actitudes excesivamente sospechosas de su marido. Comprendo que para usted éste no sea de fiar. Obran antecedentes que la inducen a pensar que es muy factible una nueva desviación de conducta por parte de él. De cualquier manera, resultaría imprudente precipitarse en la formación de juicios categóricos. La infidelidad de su marido es solo presunta, no comprobada. Que esa mujer se burle de usted y le diga cosas molestas no acredita nada que pueda llevar a saber la verdad. Tendrá que resignarse a soportar el actual estado de cosas, por incómodo que resulte. Una solución podría encontrarse en que se cambiaran de casa, alejándose de esa mujer, pero presumo que no ha de resultarles posible. Lo que corresponde de momento es que se esfuerce por recuperar la tranquilidad. Me dice que su esposo, al contrario de lo que ocurría hace unos meses, cuando eran tan continuados su irritabilidad y su malhumor, ahora se muestra más cordial. Entre estos dos estados de ánimo, usted establece una relación y hasta expresa que para mí puede resultar un dato elocuente que me permita adivinar cuál es la verdad. Tal vez tenga razón, pues esa cordialidad, esa intención de comunicación para favorecer la mejor convivencia, podría indicar que su marido no está en estos momentos preocupado por otros problemas que no sean los inherentes a la marcha del propio hogar. En definitiva, no adopte desde ya ninguna de las medidas que sugiere. Espere el desarrollo de los acontecimientos, y si algún día llegara a contar con la prueba de que en estos momentos carece, recién entonces tendrá pleno derecho a adoptar la decisión que juzgue más conveniente.

PARA SU PERRO

CARNE FRESCA VACUNA
100 % aprovechable
$ 3.50 y $ 4.50 Kg.
DIARCAPE
Av. Vélez Sársfield 274, Capital - 7 a 14 hs.

CAMBIA DE SALA "LOS PELIGROSOS"

A partir de hoy "Los peligrosos" ("Hickey and Boggs"), interpretada por Bill Cosby y Robert Culp, pasará a exhibirse en el cine Plaza.

Ambos actores, muy populares para la teleplatea por su exitosa serie de TV "Yo soy espía", encarnan a un equipo de detectives privados, dos sabuesos de Los Angeles, que generalmente esperan a sus clientes en una modesta oficina.

No pudiendo ser, por lo tanto, muy selectivos en cuanto a los trabajos que aceptan, se enredan en la búsqueda de un botín disputado por varias organizaciones, debiendo apelar a procedimientos heroicos para salir del caos en que se meten. Como si esto fuera poco, ambos detectives atraviesan por frustrantes problemas de índole personal, no logrando apartar sus vidas privadas de los peligros que los acechan en su actual misión.

EL COMPLEJO DE UN VIUDO BUEN MOZO Y ADINERADO

En breve conoceremos el filme de Gianni Grimaldi titulado "La inhibición del doctor Gaudenzi, viudo con el complejo de alma buena" ("Le inibizioni del doctor Gaudenzi, vedovo col complesso della buonanima"), que interpreta Carlo Giuffre, a quien viéramos anteriormente en "El trasplante" y, más recientemente en "Niní Tirabuscio".

"La inhibición del doctor Gaudenzi, viudo con el complejo de alma buena" presenta las difíciles situaciones por las que pasa el buen mozo y adinerado doctor Gaudenzi luego de prometer a su mujer en el lecho de muerte que nunca más tendría contacto carnal con otra. Pero el deseo empieza a atormentarlo hasta enloquecer. El doctor Gaudenzi no sabe qué hacer, viaja a Sicilia, su tierra natal, para encontrar algo de paz, sin conseguirlo.

Hasta que finalmente el doctor Gaudenzi encuentra su destino, pasan una y mil hermosas muchachas delante de él, quien prosigue obstinadamente con su "complejo de alma buena" experimentando todo tipo de método científico para mantenerse invicto hasta que se cruza en su camino la solución ideal...

Gianni Grimaldi dirigió anteriormente varias comedias de mucho éxito, como ser: "James Tont", "Operación uno" y, hace poco, "El superdotado tiene un complejo", entre otras.

El guión de este filme, rodado en Eastmancolor con fotografía de Gastone Di Giovanni, pertenece al mismo Grimaldi. Actúan Junto a Carlo Giuffre: Barbosa Vania Solange, Marisa Fabbri y otros. Presenta Cine Internacional.

• FILME RECOMENDABLE

Inició ayer, miércoles, su séptima semana de exitosas exhibiciones en el cine Premier una de las más interesantes producciones presentadas esta temporada. Se trata de "Vida en familia", película de EMI distribuida por DIA que narra la historia de una joven que ve alteradas sus facultades mentales debido al trato que le dan sus padres, los que a su vez se consideran perfectamente solícitos y "normales". Una magistral interpretación, tanto de Sandy Radcliff, la joven protagonista, distinguida por esta labor en el Festival de Locarno, cuanto la de Bill Dean y Grace Cave, como los padres, y Malcolm Tierney, como su rebelde amigo, convierte a esta película en algo muy recomendable. Kenneth Loach ("Pobre vaca", "Kes") tuvo a su cargo la dirección del filme, sobre libro cinematográfico de David Mercer, creador también del guión de "Morgan, un caso clínico" y otras exitosas producciones de la cinematografía.

"LOVE STORY" SE VUELVE A DAR HOY

El cine Cosmos 70 renueva hoy su cartelera. Después del continuado éxito de "Don Quijote", que ocupó esa sala durante seis semanas, se ha programado la presentación de una importante reposición. Se trata de "Love Story", el filme americano cuya repercusión excepcional —batió records en todo el mundo— se hizo sentir también en Buenos Aires en ocasión de su estreno.

Como se recordará, esta película —rodada en color y dirigida por Arthur Hiller— se basa en la novela homónima de Erich Segal, que también alcanzó amplia notoriedad en el momento de su edición. El texto, un verdadero folletín para los críticos especializados, narra la relación sentimental entre el hijo de un millonario, brillante alumno de una típica universida americana, y la hija de un modesto inmigrante italiano. El fin de la relación, que se presenta abruptamente cuando ésta parecía más firme e inconmovible, está dada por un acontecimiento insoslayable: la mujer es atacada por una grave enfermedad, una dolencia incurable.

• SUS PROTAGONISTAS

Para los papeles principales se eligieron a dos intérpretes prácticamente desconocidos, Ali Mac Graw y Ryan O'Neal, y la participación en "Love Story" les posibilitó, de ahí en adelante, el comienzo de una brillante carrera cinematográfica. Son acompañados por John Marley, Ray Milland, Rusell Nipe y Katherine Balfour. La fotografía estuvo a cargo de Dick Kratina, la música fue compuesta por el consagrado Francis Lai y el guión cinematográfico fue elaborado por el propio Erich Segal. Por cierto, que la reposición de esta película puede atraer el interés del público porteño. Y puede lograr otra vez, singular éxito taquillero.

Vengarse es cobrar diez vidas por una!

EL COBRA (Le Saut de L'Ange)

UN NUEVO SUCESO DE UGO TOGNAZZI

Notable éxito ha obtenido en el cine Gran Rex, donde inicia su segunda semana, la película con Ugo Tognazzi "Toda una mujer", novedad en Technicolor, en la cual el célebre actor italiano compone un personaje que ha merecido el elogio unánime de los críticos y del público. En efecto, Ugo Tognazzi "vive" su difícil papel en el filme, en el cual lo acompañan —en otros personajes de importancia— Maurice Ronet, Vittorio Caprioli, Jenny Tamburi y Maurizio Bonuglia. Un profundo estudio psicológico y una intriga policial de acción y suspenso se unen en esta película a notas cómicas intercaladas oportunamente. Vittorio Caprioli dirigió el filme.

• "CINCO LOCOS"

Entra en su segunda semana de suceso en el cine Ocean la divertida comedia en Technicolor "Cinco locos sueltos", en la que se presentan ante nuestro público los Hermanos Charles, un conjunto de muchachos franceses que desparrama música "beat" y humor. Las torpes y divertidas peripecias de los cinco muchachos que aspiran a formar un conjunto y ganar un concurso, mientras cumplen distintos oficios con pareja ineficiencia, dan lugar a una serie de singulares "gags". Claude Zidi tuvo a su cargo la dirección.

ESPECTACULAR DE ARGENTINISIMA

LOS DEL SUQUIA

ALDO MONGES

Celebrando el Millón de Discos Vendidos en todo el Mundo de "CANCION PARA UNA MENTIRA" en MICROFON por supuesto!

HOY JUEVES 22.30 hs. TELEONCE

Licitación Pública

Para adjudicar el permiso de venta de bebidas gaseosas, panchos, emparedados fríos y tostados, etc., en el Area de recreación Ingeniero Agrónomo Benito Carrasco.

Ubicación: Area de recreación Ingeniero Agrónomo Benito Carrasco. Av. Costanera Norte de la Capital y la intersección de la calle Salguero.

Apertura: 11 de diciembre de 1972, a las 16 horas.

Informes y Retiro de Pliegos: Administración de Inmuebles y Concesiones, Carlos Pellegrini 211, 6° piso, de 12 a 16 horas

Valor del Pliego: $ 50.00

Municipalidad de la Ciudad de Buenos Aires
Administración de Inmuebles y Concesiones

Telam

CHUPETE dulcito

POR FIN UN CHUPETE QUE NO DEFORMA EL PALADAR

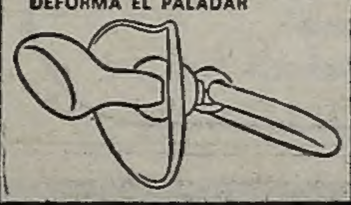

- PROMUEVE EL DESARROLLO NORMAL DEL MAXILAR Y DENTADURA DEL BEBE.
- UNICO, QUE PUEDE SER HERVIDO TOTALMENTE SIN ALTERACIONES.
- UNICO CHUPETE CIENTIFICAMENTE DISEÑADO. (SE ADAPTA EXACTAMENTE A LA ANATOMIA BUCAL DEL BEBE).

MAMADERA dulcito

UNICA CON TETINA MAMARIA

VENTAJAS:
- DISEÑADA A SEMEJANZA DEL PECHO MATERNO.
- EL BEBE NO TRAGA AIRE (EVITANDO COLICOS INTESTINALES).
- LA ALIMENTACION DEMORA EL TIEMPO FISIOLOGICO ADECUADO (15 A 20 MINUTOS).
- ES TOTALMENTE ESTERILIZABLE E IRROMPIBLE.

SOLICITE REPUESTOS DE LA TETINA MAMARIA DULCITO ADAPTABLE A CUALQUIER MAMADERA

Festival de amor y paz

FESTIVAL EN JOSE L. SUAREZ

8, 9 y 10 de diciembre desde las 8 de la mañana

Un encuentro de juventud para escuchar música con AMOR Y EN PAZ.

Un balneario único! Pileta de agua salada de 400 metros de largo 50 hectáreas de parque Espejo de agua para deportes náuticos 75.000 árboles. Un quincho de 400 metros de largo Pérgolas Parrillas individuales Juegos de salón. Restaurante Confitería

Estarán: PIERO - HELENO - QUIQUE VILLANUEVA - VOX DEI - PAPPO'S BLUE - SANTA BARBARA - RAUL PADOVANI - LOS BARBAROS - CHRISTIAN ANDRADE - SILVANA DI LORENZO - AQUELARRE - PESCADO RABIOSO - SACRAMENTO - INDUSTRIA NACIONAL CENIZAS - POMADA - LA MAQUINA - MORIS GABRIEL MORO

A 200 metros del Camino de Cintura, a 600 metros de Estación José León Suárez (FCGM).

Medios de locomoción al interior del balneario: Col. 237 (A, B y C): desde Estaciones Martín Coronado, Liniers, Hurlingham. Ferrocarril Gral. Mitre: bajar en José León Suárez.

ESTACIONAMIENTO GRATIS

$ 10.— por día

NIÑOS GRATIS! Y también hay juegos para ellos.

AUSPICIA daiam

CONDUCE LEO RIVAS

PATROCINA A.P.R.I.M.

Expulsan de Italia a Pierre Clementi

ROMA, 7 (EFE). — El actor cinematográfico francés Pierre Clementi ha recibido de las autoridades policiales la orden de abandonar Italia antes de medianoche de hoy. Clementi, que ayer fue absuelto por la Corte de Apelación por insuficiencia de pruebas, después de haber sido condenado en primera instancia a dos años de prisión acusado de posesión y uso de estupefacientes, había sido detenido en julio del año pasado juntamente con su amiga itallana Anna María Lauricella, a causa de una redada policial en el curso de la cual fueron hallados algunos gramos de "hachís" en la vivienda de la mujer. La decisión de notificar a Clementi su expulsión del país ha sido tomada por el departamento extranjero de la jefatura de policía de Roma

• ABSUELVEN A ACTRIZ BRASILEÑA

RIO DE JANEIRO, 7 (ANSA). — Rechazando la apelación de la fiscalía militar, el superior tribunal militar confirmó el fallo del consejo permanente de justicia de la primera auditoría militar de San Pablo que absolvió de la acusación de delitos contra la seguridad nacional a la actriz de televisión Elizabeth Mendes de Oliveira

• FELLINI RIE DE SI MISMO

ROMA, 7 (ANSA). — "¡Pero qué vergüenza! ¡Lo que debe hacer un pobre diablo!". El pobre diablo es Federico Fellini. Se lamenta sentado frente a un espejo en la sala de maquillaje, en Cinecittá. Aparece como actor improvisado, no como director. Un equívoco —según él—, una confusión. Los enviados de la revista norteamericana "Life" (una redactora y un fotógrafo) combinaron la cita. Para el número de Navidad, célebres personajes de todo el mundo darán sus consejos en el mundo de sus actividades, mediante servicios fotográficos en colores. Fellini escuchó hablar de payasos y perdió la cabeza. No entendió muy bien el pedido. Llegó más temprano que nunca a Cinecittá, acompañado por dos niños. Cuando llegaron los enviados de "Life" descubrió la equivocación. El mismo debía disfrazarse y maquillarse como un clown. Los niños quedaban fuera de la cuestión. Al comienzo, Fellini se indigna, no sabe que hacer con las narices y orejas de goma, los anteojos dotados de gruesas cejas, los bigotes y las barbas, la peluca para ocultar la calvicie. "Nunca, nunca, están locos", exclama, pero comienza a maquillarse con secreto entusiasmo.

Fellini no quiere decir nada más. Se siente bien. Momentos antes el estudio se había llenado de carcajadas frente a su imagen de clown irresistible.

POR TRAFICAR DROGAS, UN ACTOR A LA CARCEL

LOS ANGELES, EE.UU, 7 (France Presse). — Norman Gibbs, actor norteamercano que interpretó importantes papeles en dos películas denunciando el mundo de la droga, fue condenado ayer aquí a cuatro años de cárcel por tráfico de cocaína. Gibbs, quien aparece en las películas "French Vonnection" y "El padrino", crónica de la mafia, se vio inculpado de introducir cocaína en Estados Unidos. De 24 años de edad, el actor fue detenido el 23 de julio pasado en el aeropuerto de Los Angeles cuando llegaba de Acapulco (México). Los aduaneros encontraron siete kilos de cocaína en su maleta.

• "GATO" BARBIERI: "TANGO EN PARIS"

PARIS, 7 (Associated Press). — El compositor argentino "Gato" Barbieri es el autor de la música de "El último tango en Paris", filme del cineasta italiano Bernardo Bertolucci, que se exhibió aquí ayer en una sesión privada para la prensa extranjera de Paris.

En "El último tango en París" tienen los papeles de protagonistas el veterano actor norteamericano Marlon Brando y la joven actriz francesa María Schneider, hija del actor Daniel Gelin.

Nacido el 28 de noviembre de 1936 "Gato" Barbieri comenzó a estudiar el clarinete y contralto a los 15 años.

Tres años después, ingresó como primer contralto en la orquesta de jazz de su compatriota Lalo Schifrin.

Posteriormente, bajo la influencia del compositor estadounidense John Coltrane, "Gato" Barbieri se decidió por el saxotenor y creó su propio grupo en Buenos Aires.

En 1962 viajó a Italia, donde en 1964 apareció en una escena del filme de Bertolucci "Antes de la revolución" ("Prima della rivolucione").

En 1965, "Gato" Barbieri emprendió una gira europea con Don Cherry, y en 1967 improvisó en Nueva York durante las proyecciones organizadas por una firma cinematográfica norteamericana.

FERMIN FIERRO, "ANTIGUA VOZ"

Escalando posiciones a pasos agigantados en el ámbito del espectáculo está el juvenil trovador Fermín Fierro. Acaba de salir a la venta un nuevo L.P. titulado "La antigua voz de mi pueblo", e integrado por obras de su autoría como así también de compositores de la talla de Dávalos, Falú, Guarany, Tejada Gómez y Atahualpa Yupanqui. Y además continúa trabajando sin pausas en diversos escenarios musicales de nuestro país. Fermín actuará en un lujoso hotel de Marpla.

ACLARA FELICIANO

CIUDAD DE MEXICO, 7 (ANSA-Informex). — **"No soy un traidor a mi patria, el hecho de que viva en los Estados Unidos es circunstancial, pues a la edad de cinco años llegué a Nueva York."**

Declaró el cantante portorriqueño José Feliciano al término de su exitoso debut.

GRANDES REBAJAS FIN DE AÑO
GICOVATE

A Crédito sin Anticipo
TRIMESA GICOVATE
Se transforma con simples movimientos en: mesa ratona, mesa libro o mesa comedor para 8 personas.
GICOVATE no se duerme para asegurar su mejor dormir
Unicamente en: Corrientes 1134 En Flores: Rivadavia 6511 En Avellaneda: Pavón 2100 y ahora también en CABILDO 1588

¿DERRAMES? ¿MANCHAS?
VARICE'S
¡EN SUS PIERNAS!
1er. INSTITUTO DE ESTETICA PARA PIERNAS. Ambos sexos 10-12 y 15-20 horas. Pueyrredón 468, P. 4º 72-4492.

PARA SU BEBE EN LAS ESCALDADURAS

UNGÜENTO PARA NIÑOS
ABANTA
También Polvo, Colonia, Aceite y Jabón

10 NUEVAS SUPER-AVENTURAS DEL DUO INIGUALABLE!

SUPER FIESTA DE TOM y JERRY
METROCOLOR METROSCOPE
APTA PARA TODO PUBLICO
*PARA LOS APUROS SON LOS AMIGOS
*TOM ENAMORADO
*UN RATON SERVICIAL
*GATO TENORIO
*DUMBICO FENOMENAL
*LA BALLENA
*RATON ASTRONAUTA
*LAS AGONIAS DE TOM
*AVENTURAS GATUNAS
*ASADO ENREVESADO
HOY ESTRENO
AMBASSADOR

AUTOS
0 Km. o USADOS
TAXI — PARTICULAR — PICK-UP — RASTROJERO
CAMIONES DE CUALQUIER MARCA Y MODELO
Le ofrecemos un préstamo para la compra de su unidad con solo disponer de una cuota mensual, sin codeudor, sin garantía hipotecaria, sin sorteos, por acumulación de capitales.

EJEMPLOS

Préstamo desde	Integra cuota
$ 500.000	$ 5.000
$ 800.000	$ 8.000
$ 1.000.000	$ 10.000
$ 1.300.000	$ 13.000
$ 1.700.000	$ 17.000
$ 2.000.000	$ 20.000

hasta $ 5.000.000
Elija su cuenta. Visítenos hoy mismo de 9 a 20 horas.
VIAMONTE 1699

SUCURSALES EN:
LINIERS: CARHUE 83
SAN MARTIN: SAN LORENZO 3 Piso 4. Of. 4, esq. Mitre
CONSTITUCION: BDO. DE IRIGOYEN 1370 Primer piso, Of. 27
LANUS: 9 DE JULIO 1558 Galería Hall Central
LA PLATA: DIAGONAL 74 Nº 1495

CREDITO AUTOMOTOR ARGENTINO S.A.
Objeto de esta Soc. de Ahorro para un fin determinado. R.P.J. 1491/63 y 1244/66. P. ot. 3-5-68 Cías. Aseguradoras. Inst. Coop. del Seguro y Caja Nacional de Ahorro.

FIAT 128
50 CUOTAS MENSUALES DE
$ 629,63
SIN ADICIONALES
CABILDO 4576 (Agencia Cabildo)
INDEPENDENCIA 3751 (Agencia Boedo)
ABRAHAM J. LUPPI 925 (Agencia Pompeya)
Atendemos de 9 a 20 hs.
CREDITO INTEGRAL S. A.
E. Secret Just 2323 10-11-69 Pers Jur R. 593-30-5-66 "C.C." Cías Aseguradoras Tutora S.A. Impulso S.C. de S.L. Ind. Unidas S.A.

Peinadora y Manicura Depiladora
COMPETENTE
Juan F. Seguí 4708 773-4460

¿QUIERE UD. CASARSE?
Agencia Matrimonial M. B.
Fundada en 1934
Av. Corrientes 2294 - P. 11
Anexo: Casamientos por poder en países extranjeros. - T. E. 48-0974

MAQUINAS DE ESCRIBIR Y CALCULAR COMPRAMOS
Rivadavia 1374 — T. E. 38-3750

"¡NO PAGUE ALQUILER!"
Casas económicas de madera y material de filbrocemento, fábrica vende al increible precio $ 10.000 mensuales. Entregamos en 24 hs. su lote pago o impago. Viviendas Cóndor, Belgrano 2307, Munro frente Estac. Lunes a sábados de 9 a 12 y de 15 a 20 hs.

AVISOS AGRUPADOS

AHORA SI... HASTA m$n 10.000
MAS PODRA OBTENER DIARIAMENTE VENDA HELADOS EN LA VIA PUBLICA
Presentarse de lunes a viernes de 8 a 12 y de 14 a 17 en:
FRANKLIN 2156 CAPITAL

LOMAS DE ZAMORA - 15 CASAS NUEVAS A ESTRENAR
De 2 dorm. y dep. con $ 10.000 antic. y saldo en ctas. OLIDEN 1100. Visitar sáb. y dom. LIENDO VENDE. Laprida 354, 243-4051

MERLO
¡VENGA A VERLO! Lote y casa CON TODO: m$n. 75.000 y fac. Tr.: Rivadavia 25.873, 2 c|est. l|s. Diariamente, menos domingo.

FLORENCIO VARELA
Casita y lote 4 cdras. estac. Pos. inmediata, luz, col. Ant. $ 140.000 (en 2 ctas.) y fac. Tr. Av. Vázquez 231, fte. estac. (Rody Bar).

VESTIDOS
Pantalones, sacos para mayores $ 3 cada uno - Ropa usada por mayor - 90-6188

FABRICA DE FIDEOS
Otorga representación zona Gran Bs. As. e interior país. Condiciones: local y movil. Remedios 4346.

HELADERA SIAM
LAVARROPA ESLABON - TV Dumont $ 300. Total c|u. est. gral. nuevo. S. del Estero 1270, Const.

DORMITORIO
Completo de Ocasión $ 49.500
CORRIENTES 3157

PARA AVISOS EN ESTA SECCION, Dirigirse a RIOBAMBA 280

PREFABRICADAS "LA PATRIA"
CASA de material revestida de madera, tipo "CABAÑA" 3 ambientes, cuota $ 120. Kennedy esquina Villegas, San Justo Centro, y Camino de Cintura —2741— SAN JUSTO. (Colectivos 224, 97, 622, 624 y Transporte La Plata).

VIVIENDAS LA MODERNA
CHALET DE MADERA O PREMOLDEADO TODO EN CUOTAS DESDE $ 116
CON UNA CUOTA SE ENTREGA EL CHALET POR ESTA SEMANA SOLAMENTE
CONSTITUCION: Salta 1636 (a ½ cdra. estación).
LINIERS: Cuzco 40 - Local 22 (costado estación)
BOULOGNE: Yatay 18, esq. Rolón (costado estación)

CASITA CHICA ECONOMICA
A estr. Cer. Cap., luz, agua asf. $ 3.900 y 270 p/mes. Larrea 52, 1º A. Cap. 47-1411 - 47-6868.

COLCHONES
1 plaza 80x190x10 cm. ... $ 59,90
1 plaza 80x190x14 cm. ... $ 84,90
2 Plazas 130x190x14 cm. . $ 129,90
PEDRO GOYENA 478 - 923-7465

ORO $ 4.950
POLIZAS 300 %
Gane más evitando intermediarios
CENTRO
Av. de Mayo 671
(Pegado Cine Avenida)
ONCE
Rioja 133
(x 0,1/6)

OBTENGA SU PAREJA
al mismo nivel cultural y soc. económico. Seriedad - Absoluta reserva. Pida hora: 31-6672

DINERO
Obreros, empleados con recibo de sueldo. Defensa 1155, 1º, Dto. 2. Lunes a viernes de 10 a 19 hs.

ORO - POLIZAS
EN PLAZA FLORES
Bonorino 62 - Local 26
CASA ADRIAN

BRILL. POLIZAS - ORO
Art. hog. TV. Grab. Máq. fotogr. Escrib. Pago mej. T. E. 45-5787
CORRIENTES 2141 - Local "13".

ORO - POLIZAS
Rescatable
No somos Intermediarios
¡No sufra descuentos!
BOEDO 213

LINIERS ORO $ 3.000 - POLIZAS 500 %
RIVADAVIA 10857 641-4635 Sábado 9 a 13 hs.

BELGRANO - V. CRESPO - ORO $ 3.800
POLIZAS, T. V., GRABADORES, ART. HOGAR, VARIOS
BELGRANO: Av. CABILDO 2010, Loc. 27, Gal. MIGNON
VILLA CRESPO: Av. CORRIENTES 5295, esq. MALABIA

EN FLORES - ORO $ 3.950 - POLIZAS
T. V. Grabadores Comb. Auto - Stereos - Foto- Cine - Máq. Of. Etc.
RIVADAVIA 6889, P. 1º, Of. 27, GAL. MIL FLORES

Congreso ORO $ 3.200 - Alhajas - Póliza 600 %
AVENIDA DE MAYO 1410, 1º, Of. 4 - T.E. 38-9351

GUIA DE TEATROS Y CINES

TEATROS

★ TEATRO MUNICIPAL GENERAL SAN MARTIN. Ctes. 1530. 46-8611. Sala Casacuberta: — Hoy a las 22 horas: MEA CULPA, de Antonetto. Direcc. Santángelo. Con: A. Berdakagar. C. Estrada. L. Verona. A. M. Picchio. M. Maccarini. Hugo Faletti. Betty Biconoo. O. Bazán y elenco. Platea $ 5.
Sala Martín Coronado: Hoy a las 21.30: EL CIRCULO DE TIZA CAUCASIANO de B. Brecht. Dirección: O. Fessler; con: N. Aleandro. R. Ligero A. Mattieno. Z. Gueño. H. Caprera, O. Lovero. E. Muñoz L. Politti, A. Boero. N. Prono. N. Cullen y elenco. Platea $ 6. Pullman $ 5.

★ ASTRAL. Ctes. 1639. 46-5707. — Hoy a las 23 hs. Presentación de Marian Farías Gómez y Cuarteto Nuestro Tiempo. Platea $ 10. Pull. $ 8. Est. y Jub. $ 5. Viernes: Oscar Alemán y Dixie Band.

★ ARGENTINO. Bmé. Mitre 1448 37-9324. Domingo desp. Hoy 21.30:
H A I R
En su segundo año. La comedia musical más discutida del mundo. (P|18|a.) Loc. vta. 5 días antic.

★ CAMINITO. Lamadrid 780. 28-5528 Gran éxito. Hoy 21.30 hs.:
LOS CHISMES DE LAS MUJERES
de C. Goldoni. Dir.: C. MADANES. Platea $ 10.

★ CORRIENTES. Corrientes 561. - Hoy 22 hs.:
CHE... ARGENTINA ¿SOS O TE HACES?
Comedia político musical de H. Aguilar y E. Rondi. Dir. J. Falzone.

★ EMBASSY. Suip. 751. 392-3350. Hoy 22 hs.:
BERTOLT BRECHT EN CAMARA
POEMAS, CANCIONES, ESCENAS. Platea $ 10. Estud. Grem. y Jub. 50% descuento.

★ FLORIDA. Florida 165. (Galería Güemes). 30-5360. Colosal estreno: LAS NINFAS A MEDIANOCHE Estupenda revista frívola con atrayentes Strep-Tease. Nuevas y grandes atracciones. Continuado lunes a jueves de 13 a 21 hs. Viernes de 13 a 23 hs. Sábado de 18 a 1.30 h. Platea $ 10. (P|18|a.)

★ INST. ARTE MODERNO. Florida 659. 761-3976. Hoy 22 horas. La obra más audaz: PABELLON SIETE, de P. Vanderberghe, con Mazzini, J. P. Alem y gran elenco, direc. E. Cané. Estud. y jub. 50% dto. Loc. en venta.

★ LICEO. Rivadavia y Paraná. - 38-4291. Hoy a las 21.30 hs. E. Serrador, E. Roy, R. Robles.
MI COMPLEJO ES EL CHAMPAGNE
Un Strip Tease familiar y divertido.

★ LOS TEATROS DE SAN TELMO. Estados Unidos 343. 33-1897/3738. - Hoy A las 23 hs. El espectáculo más audaz y divertido de Bs. As.: EXPORNOSHOC de LADIVAVERDE Direc.: R. Danton. Estud. $ 10. Canilla libre. (P|18|a.)

★ MAIPO. Esmeralda 443. 392-4882. Hoy 21 y 23 hs. Refrig. Estreno:
EL DESPIPLUME SIGUE ANDANDO
JORGE PORCEL, H. PADILLA, J. C. CALABRO, POCHI GREY, BEBA GRANADOS, SUSANA RUBIO, Tita e Isabel Coel y la atrac. cóm. DON PELELE
Direc. Coreográfica y montaje: EBER LOBATO

★ NACIONAL CERVANTES. Libertad 815. 45-4224. Hoy a las 21.30: BALLET FOLKLORICO DE SAN LUIS. Bol. 10 a 22 hs. Localidades gratuitas y pueden retirarse en Bol.

★ PAYRO. San Martín 766. 32-5922. A las 21.30 hs. HUELGARIO, espectáculo con MARIA VANER y FOLK 4. Sábado despedida, estud. $ 5.—
A las 22.30 horas. CRONICAS DE MI GENTE, textos de L. Lamborghini, E. Perón. J. Gelman, L. Lugones, etc. Direc. B. Seibel. Estud. $ 5.— Aire acondicionado.

★ REGINA. Santa Fe 1235. 41-5709. Ultima semana. Hoy a las 21.30. C. Lincovsky. Renán. Terranova. Rivera. López y Arana en:
LA VUELTA AL HOGAR
de Pinter. Dir.: T. Nilsson-Renán Hoy estudiantes $ 6.

★ SALA PLANETA. Suipacha 927. 32-9547. Hoy 22 hs.:
PROCESO A JUANA AZURDUY
(Una liberación Nacional marginada). De Andrés Lizarraga, con Pablo Herrera y Dora Mils.

VARIEDADES

★ LUNA PARK. Corrientes 99. 31-1990/5100 y 32-2135/2538. SABADO 9 a las 21.45 hs. COMBATE CATEGORIA MEDIANO LIVIANO MIGUEL A. CASTELLINI (Pampeano - Campeón Argentino) vs. MATTHEW "Matt" DONOVAN (Campeón de Trinidad) a 10 rds. y prelim. minares. Popular $ 5.—

CINES

CENTRO

★ ALFIL. Corrientes 1753. 40-7575-5680. - Refrig. A las 14.25, 16.25, 18.25, 20.25 y 22.25 hs.
VACACIONES EN COLORES
En Colores (S|R). A las 14, 16, 18, 20 y 22 hs. Notic. Todos los Sáb. a las 23.15 y en Trasn. a la 1.25 Concierto para Bangladesh. (S|R). Próx. La últ. creac. de García Ferré: Hijitus, en colores.

★ AMBASSADOR. Lavalle 777. 392-9700. Hoy a las 13.30, 15.20, 17.15, 19.10, 21.5 y 23.10 hs.
SUPER FIESTA DE TOM Y JERRY
Una extraord. selec. de los mejores dibujos de la popular pareja (S|R). Hs. 13.10, 15, 16.55, 18.50, 20.45 y 23.10: Notic, a todo color.

★ AMERICA. Callao 1057. Ultimos días. Estreno. Hoy a las 14.10, 16.10, 18.40, 20.50 y 23.10 hs. Una comedia alocada. ¿las recuerda?
¿QUE PASA DR.?
con B. Streisand y R. O'Neil. Dir.: P. Bogdanovich. en Panav. color (S|R.) A las 14. 15.50, 18.10, 20.30 y 22.45 hs.: Notic.

★ ARIZONA. Lavalle 727. 392-6967. 13. 16.20. 19.50. 23.20 hs.:
COMO LE EXPLICO A MI HIJO
14.30, 18. 21.30 hs.: El último verano. Cont. (P|18|a.) Sábado Trasn.

★ ARTE. Diag. Norte 1156. 35-7934. Refrig. Hs. 14, 16.10, 18.40, 21.20 y 23.20 hs. Ocho y Medio, de F. Fellini, con M. Mastroianni (Pr|14). Mañ. Los Aventureros.

★ ATLANTIC. Belgrano 1260. 38-2726. Cont. Una pistola para Ringo. As de espias. Cinco gigantes de Texas. (S|R). Pl. $ 1.50.

★ ATLAS. Lavalle 869. 392-1936. - Refrig. A las 12.40, 15, 17.40, 20.20 y 23 hs. F. Sinatra, Ch. Bronson, G. Lollobrigida, S. McQueen en:
CUANDO HIERVE LA SANGRE
(P|m|14|a.) con P Lawford, R Johnson; 14.40, 17.20, 20 y 22.40: Notic. Arg. Sáb. Trasn. 1.20 h.

★ KRAFT. Florida 683. 392-2775. - s|num. 13.15, 15.35, 18, 20.30 y 23:
MIMI METALURGICO
(Herido en el honor). Direc.: L. Wertmuller, con G. Giannini, M. Melato. Eastmanc. (P|18|a.)

★ AUTOCINE RIO DE LA PLATA. Ciudad Deportiva Boca Juniors. - Costanera Sur. A las 20,40, y 23 hs Notic. Arg. A las 20.50 y 23.10 hs. A. Quinn, A. Delón, y C. Cardinale en:
TALLA DE VALIENTES
En Panavis. y color. (Pr|14). Sáb. Trasn. a la 1.30 hs.

★ AUTOCINE PANAMERICANO. - Calle Maipú entre Ugarte y Pelliza. La calle Maipú queda al 3900 de Ugarte (Olivos). A las 21 y 23.5 hs. en Tecnic. B. Streisand y R. O'Neill
¿QUE PASA DOCTOR?
(S|R.) Sábado trasnoche.

★ AVENIDA. Av. de Mayo 675. 33-6626. Refr. Cont. Hs. 11, 13, 15.15, 17.35. 19.55 y 22.15: Trampa 22, Alan Arkin, color. (Pr|18).

★ BIARRITZ. Suip. 482. 392-0356. A las 14, 16.10, 18.30, 20.50 y 23.10:
MELODY
Panav. y color. Excl. en esta sala. 13.30, 15.50 18.10, 20.30 y 22.50 hs.: Noticiero.

★ BROADWAY. Ctes. 1155. 35-2345 Refrig. Exclusiv. Ciclo de G. Garbo 14.10, 16.20, 18.30, 20.45 y 23 hs. J. Gilbert, I. Keith, L. Stone y E. Young:
REINA CRISTINA
(P|14|a.) Direc.: R. Mamoulian; 13.50, 16, 18.10 20.25, 22.40: Notic. Arg. Próx. exhib.: La dama de las camelias.

★ CALLAO. Callao 27. 40-1898. - 15.30, 18, 20.30 y 23 hs.
ADIOS AL AMIGO
A. Delon, C. Bronson, Tecnic. P|14. 15, 17.30, 20, 22.30. Notic. Sábado Trasn. 1.10 h.

★ CAPITOL. Sta. Fe 1848. 44-2379. 14.40, 16.40, 18.45, 20.45 y 22.50 hs.:
BANANAS
(La locura está de moda) con W. Allen, L. Lasser. (P|14|a.) Color; 14.15, 16.15, 18.20, 20.20 y 22.20 hs.: Notic. Sábado Trasn. 0.30.

★ CERVANTES. Belgrano 1820. 38-2698. Cont. Hs. 16.10, 19.40 y 23.10, U. Tognazzi en:
TODA UNA MUJER
Hs. 14.30, 17.55 y 21.20, A. Delon en: El Evadido. (Pr|18).

★ CINEMA I. Suip. 460. 392-1112. Refrig. 12.50, 14.45, 16.40 18.50, 21 y 23.10 hs.:
DULCIMA
(Una mujer deseada). (P|18|a.) Dirección: F. Nesbitt, con J. Mills y C. White; 14.30, 16.25, 18.30, 20.40 y 22.50 hs.: Notic. Arg. Sábado 1.15 h. Trasnoche.

★ COSMOS 70. Corrientes 2046. 49-0862. Hs. 14.20, 16.30, 18.40, 20.50 y 23: Notic. Arg. Hs. 14.40, 16.50, 19, 21.10 y 23.20:
L O V E S T O R Y
(Historia de Amor)
Colores. (Pr|14). Pl. $ 5.—

★ ELECTRIC. Lavalle 836. 392-1846 Cont. dde. 13 hs. Ruega a Dios antes de morir, con G. Ardisson; Asalto al centro nuclear, con S. Wolft, colores. (P|14|a.)

★ GAUMONT. Rivad. 1635. 40-3050. A las 13.10. 16.15, 19.25 y 22.35, en 70 mm Techn. con N. Wood y G. Charkiris en:
AMOR SIN BARRERAS
(Westa Side Story). (I|m|14|a.), con R. Beyner. R. Moreno. A las 13, 15.55. 19.5 y 22.15 hs.: Notic. Arg. Próx. Antonio y Cleopatra, Charles Heston. E. Porter.

★ GLORIA. Av. de Mayo 1225. 38-6966. Extr. prog. Puente de Coplas, Antonio Molina, R. Farina. En Andalucía Nació el Amor, R. Jurado colores. NO-DO. (S|R).

★ G. REX. Corrientes 857. 392-8000. Refrig. Extraord. Estreno. A las 13.50, 16, 18.20, 20.45, 23.10 hs. Ugo Tognazzi, J. Tamburi, M. Ronet y M. Bonuglia en:
TODA UNA MUJER
(P|18|a.) Direc., V. Caprioli, Techn. Tecnic. 13.30, 15.40, 18, 20.20 y 22.45 hs.: Notic. Arg. Sábado Trasn. Lunes 11 22.30 hs. Festival: 2º Concierto de la Orquesta Sinfónica Nacional. Loc. dde. $ 5.—

★ G. SPLENDID. Santa Fe 1860. 44-0808/7204. 11ª sem. Hoy a las 14.50. 17.30, 20.10, 23. L. Minelli:
C A B A R E T
(Adiós Berlín)
(Pr|18). Techn. c/M. York. Direc.: B. Fosse. Hs. 14.30 17.10. 19.45 y 22.30: Suc. Arg. Bolet. dde. 10 hs. Sábado Trasn. 1.40 h. Con esta película se incorpora el equipo estereo "Solid-State".

★ GRAN VICTORIA. Av. Mayo 882. 34-1493. Cont. de 8 a 4 h. América sexual; Italia prohibida y oculta; El mundo, la noche y sus mujeres. (P|18|a.)

★ HINDU. Lavalle 842. 392-1114. - PARA SU COMODIDAD CERRADO POR REMODELACION, desde el 17-11 al 20-12-1972.

★ IDEAL. Suipacha 378. - 35-3300. Refrig. Super Cinerama Ideal. Pta. a las 15 17.40, 20.20 y 23 hs.
SWEET CHARITY
(Dulce Caridad)
Con S. Mac Laine, S. Davis Jr., y R. Montalbán, en copia nueva, en 70 mm. con 6 bandas de sonido estereofónico magnét. Techn. (Pr. 14). Hs. 14.40, 17.20, 20 y 22.40: Notic. V. 8.

★ IGUAZU. Lavalle 940. 392-4431 Refrig. Cont. Hoy 15.5. 18.35, 22.10, Marlon Brando y un gran reparto:
EL PADRINO
A las 14.45, 18.15 y 21.45 hs.: Notic. (P|18|a.) Vta. loc. 2 días antic. Sábado trasnoche 1.15 a.

★ LIBERTADOR Corrientes 1331. 40-7443. — Hoy a las 14.10. 16.20, 18.35. 20.55 y 23.15 hs.
LA MUJER DEL VERANO
c|A. Girardot. (Pr|14). mús. de M. Legrand. Eastmancolor. Hs. 13.50, 16 18.15, 20.35 y 22.55: Notic. Sáb. trasnoche: 1.15.

★ LORANGE. Ctes. 1372. 45-7386. - Refrig. 4ª sem. 13.40, 15.15, 17.10, 19, 21 y 23 hs. de P. Bogdanovich:
MIRALOS MORIR
(P|18|a.) Próx.: El caso de Justin Play Fair.

★ LORCA. Corrientes 1428. 40-5017 Refrig. Hs. 13.45, 15.35, 17.30, 19.25, 21.20 y 23.15:
HUGO Y JOSEFINA
(S|R), color. Hs. 15.20, 17.15, 19.10 21.5 y 23: Notic. Sáb. trasn. Los Años Verdes, con L. Minelli.

★ LORENA. Cor'tes. 1551. 46-7501. Refrig. 2ª sem. Estr. Excl. 13.20, 15.25, 17.50, 20.20 y 22.45 hs.:
CENIZAS AL VIENTO
(Joe Hill). (P|18.) de Bo Widerberg.

★ LORRAINE. Corrientes 1524. 49-1900. Refrig. Hs. 13.30, 15.10, 17, 19, 21, 23, de Rossellini:
ROMA, CIUDAD ABIERTA
Con A. Magnani. (Pr|18). Mañ., de J. P. Melville: El Ejército de las Sombras.

★ LOS ANGELES. Corrientes 1770. 40-3742 y 45-2405. UNICA SALA EN EL MUNDO CONSAGRADA A WALT DISNEY. Programa en castellano y Tecnic. 13.50, 16.25, 19 y 21.35 hs.: Notic. y
EL MUNDO MARAVILLOSO DE MICKEY
15.35, 18.10, 20.45 y 23.20, estreno: CORRE, APPALOOSA, CORRE. — Muy pronto: DUMBO.

★ LOSUAR. Corrientes 1743. - 40-6100. Estr. Hs. 13.30, 15.10, 17, 19, 21, y 23:
DRACULA 1972 D.C.
Con P. Cushing y Ch. Lee. Próxim. Enséñame a vivir, con R. Gordon.

★ LUXOR. Lavalle 669. 392-3893. Hs. 14.10. 16.20, 18.30, 20.45, y 23. J. Yanne, S. Berger y S. Hayden:
E L C O B R A
(Pr|18), Hs. 13.50, 16, 18.10, 20.25, 22.40: Notic. Sáb. Trasn.

★ MAJESTIC. Pueyrredón 230. 87-9636. Refrig. Cont. de 14 a 0.30 hs. en techn. (S|R). Pl. $ 3.50. Hs. 14, 19 y 22.35: Notic. Hs. 14.15, 17.25, y 21. G. Gemma, N. Benvenuti en: Dios los cría y Ringo los mata. Hs. 15.50, 19.20 y 22.50. Los Hnos. Charles en: Cinco locos sueltos. *Sáb. trasn. hs. 0.50: Dios los cría* y Ringo los mata.

★ METRO: Cerrito 570. - 35-4219 Hs. 14.25, 16.30, 18.40, 20.50, 23.5:
EL NIÑO Y EL TORO
(S|R). Colores, c|M. Ray. Hs. 14, 16.5, 18.15, 20.25 y 22.40: Notic.

★ METROPOLITAN. Ctes. 1343. - 40-1064|0816. Hoy a las 15.5, 18.35. 22.10 hs. De M. Puzo:
EL PADRINO
(The Godfather)
con M. Brando. Al Pacino, J. Caan. S. Hayden, R. Conte y gran reparto. Tec. (P|18|a.) 14.45, 18.15 y 21.45 hs.: Suc. Arg. Loc. vta. 3 d. antic. Bol. 10 a 23 hs. Sáb. Trasn.

★ MONUMENTAL. Lavalle 780. — 392-4815. A las 12.30, 14.35, 16.40, 18.40 20.45 y 23 hs.: Notic. y
EL SUPERMACHO ENTRE CORNELIOS
con L. Buzzanca. (P|18|a.)

★ NORMANDIE. Lav. 861. 392-1000 Refrig. 12.50, 15.20, 17.50, 20.25 y 23 horas:
TALLA DE VALIENTES
con A. Quinn, A. Delon y C. Cardinale. (P|14|a.) Panav. y Eastm. 15, 17.30, 20.5 y 22.40: Suc. Arg. Sábado trasnoche.

★ OCEAN. Lavalle 739 392-1515. A las 13.10, 15.10, 17.10, 19.10, 21.10 23.10 hs.: Les Charlote:
CINCO LOCOS SUELTOS
(S|R.) con J. Dufilho, M. Game y J. Seller, en Tech. y Techniscope. Direc.: C. Zidi. 14.50, 16.50, 18.50, 20.50 y 22.50: Notic. Sáb. Trasn.

★ OPERA. Corr'tes. 860. 35-1335 Hoy 14.55, 17.40, 20.25, 23.10 y Sáb. Trasn. 1.20 h.
C A B A R E T
con L. Minnelli y M. York. Direc. Bob Fosse. Color. por Technicol. (P|18). 14.30, 17.10. 19.55 y 22.40: Suc. Arg. Con esta película se inaugura un equipo de sonido estéreo transistorizado. Vta. 3 días antic. Bolet. de 10 a 23 hs.

★ PARAMOUNT. Lavalle 845. 392-9999. Refrig. 13, 15, 17, 19.5, 21.5, 23.15 hs.:
LA MUJER DEL VERANO
(P|14|a.) De S. Korber, con A. Girardot, Eastmancolor; 14.40, 16.40. 18.40. 20.45. 22.55 hs.: Notic.

★ PARIS. Lavalle 769. - 392-2016. Cont. Hs. 15.35. 19.15 y 23:
LA MUCHACHA DEL BAÑO PUBLICO
Hs. 13.30, 17.10, 20.50: Cuando las mujeres perdieron la cola. (Pr|18). Notic. Sáb. trasn.: La muchacha del baño público.

★ PLAZA. Cor'tes 939. 392-7577. Hoy 13.10, 15.15, 17.40, 20.10, 22.40: Notic. y Varied.; 13.25, 15 45, 18.10, 20.40 y 23.10 hs. B. Cosby y R. Culp en:
LOS PELIGROSOS
Tecnic. (P|18|a.) Sábado Trasn.

★ PREMIER. Ctes. 1565. 46-2113. 14.45, 16.45. 18.55. 21 y 23.5:
VIDA EN FAMILIA
(P|18|a.. Color 14.30, 16.25, 18.30, 20.40, 22.45: Notic.

★ REAL. Esmeralda 425. 392-3600. Cont. desde las 12 hs. Pl. $ 2.— Nuevo Gran Festival del Dibujo en marav. techn., con los personajes más divertidos. Coyote Correcaminos. Patito Fer. Dibujos de Walt Disney. Pecos Bill. Ferdinando El Toro. Gato Malandrín. Pájaro Loco. y Notic. Arg y Extranj.

★ RENACIMIENTO. Lavalle 925. - 35-1850. Hs. 13, 14.35, 16.25, 18.25, 20.35 y 22.45, Ch. Lee, P. Cushing y S. Beacham en:
DRACULA 1972 D.C.
(Pr|18). Sáb. trasn.

★ ROSE MARIE. Corrientes 730. - 45-6148. Cont. (Pr|18). B. Anderson en: Fuego. A. Girardot U. Tognazzi en: Fuera de la ley del matrimonio. Sáb. trasn.

★ ROTARY. Corrientes 565. 49-7061. Refrig. Cont. de 12 a 24 hs.: La noche infiel. Sáb. trasn.

★ ROYAL. Corrientes 831. 392-8509. Hs. 12.15, 14.25, 16.35, 18.45. 21 y 23.15:
UN SICILIANO EN DINAMARCA
Eastmancol. c|L. Buzzanca. (Pr|18). *Notic. Hs.* 12, 14.5, 16.15, 18.25, 20.40 y 22.55.. Cont. Sáb. trasn. Ref.

★ SARMIENTO. Lav. 852. 392-3338. A las 13.20, 15.20, 17.20, 19.20, 21.30 22.30 hs. W. Allen en:
BANANAS
(La locura está de moda). Color. (P|18|a.) 13.10, 14.55, 16.55, 18.55. 20.50 y 23 hs.: Notic.

★ S. LAVALLE. Lav. 921. 35-0235. Cont. 12 hs. Pl. $ 3. Todo en colores. 12.10, 15.35, 19.10 y 23 hs.: Cacería humana, O. Red; 14, 17.30 y 21.20 hs.: El reto de Valdez, B. Lancaster. (P|18a.)

★ STUDIO. (Arte en cine). Sta. Fe 3541. 82-5845. 5ª semana exclusiva. 14.30, 16.30 18.40, 20.50 y 23 hs. Sábado Trasn. 1.10. De Monicelli, con Vittorio Gassman:
LA ARMADA BRANCALEONE
(P|18|a.) (Primera parte). Jueves 14 de Román Polanski con C. Deneuve Repulsión.

★ SUIPACHA. Suip. 442. 392-1195. Próxima reapertura de una sala de categoría al alcance de todos, en *continuado desde 11 hs. Loc.* $ 3.

★ TEATRO SAN MARTIN. - Sala Lugones - Corrientes 1530. 46-8611. Cont. Hs. 15.25, 17.40. Num. 20.10, 22.40 Notic. y Rebeca. Una mujer inolvidable, de A. Hitchcock, con J. Fontaine. L. Olivier, G. Sanders. (S|R). Mañ.: El ladrón de Bagdad.

★ TROCADERO. Lavalle 829. 392-1455. Hoy a las 13, 15, 17, 19, 21.10, 23.10: La vida del hombre y la mujer de hoy en:
TU CUERPO Y EL MIO
14.40, 16.40. 18.45. 20.50 y 22.50: *Noticiero.* Technicolor. Sáb. trasnoche. Proh. men. 18 años.

ALMAGRO

★ PALACIO DEL CINE. Rivadavia 3636. 88-4818. Cont. 16.30, 19.50 y 23.10. Bananas (La locura está de moda) c|W. Allen; 14.45, 17,55 y 21.20: Testigo hostil, c. R. Milland. color; 14.10: Var. P|14|a.

★ ROCA. Rivad. 3753. 87-1517. - Cont. Precios pop. Refrig. 15.45, 19.10 y 22.30 hs. Not.
ROBINSON CRUSOE
En castellano. 14.20, 17.45 y 21.5: El gato con botas. Color. S|R.

BELGRANO

★ BELGRANO. Cabildo 2356. 73-5691. 15.55, 19.30, 23.5: Toda una mujer, U. Tognazzi; 14.20, 17.45 y 21.20: Cama conyugal, L. Buzzanca, color. P|18. Sáb. trasnoche: Toda una mujer.

★ CABILDO. Cabildo 2347. 73-3852. 16.10, 19.30, 22.50: Anteojito y Antifaz, Mil intentos y un invento; 14.30. 17.40, 21: En una playa junto al mar. Cont. S|R. Sáb. trasn. La vida caliente.

★ CUMBRE. G. del Río 4127. 70-5572. Cont. 14.30 hs. Complot internacional, Y. Brinner; La escoria del desierto. P|14.

★ Gral. BELGRANO. Cabildo 2165. 781-7200. 14.45, 18.50, 23: Me llaman Trinity. con T. Hill y B. Spencer. 16.40, 20.50: El sol rojo, con Ch. Bronson, A. Delon y T. Mifune; 14.30, 18.35, 22.45: Not. P|14.

★ Gral. PAZ. Cabildo 2702. 781-1412 Cont. 15.10, 19 y 23: ¿Qué pasa, doctor?, c. B. Streisand; 16.50 y 20.50: La ley del talión, R. Bedford. Color; 14.50, 18.45, 22.45: Not. S|R.

★ GRAN SAVOY. Av. Cabildo 2329. 781-6500. 15.55, 19.15 y 22.40: Cinco locos sueltos, Hnos. Charles; 14.20, 17.45 y 20.55: Cuarenta grados de amor, S. Eaton. (S|R).

ACCION. "Cuando hierve la sangre", filme que se exhibe en el Atlas. Gina Lollobrigida y Sinatra, protagonistas.

★ LIDO. Cabildo 3241. 701-2906. Cont. 14.30. Una noche un tren. I. Montand; Joaquín Murieta. S|R.

★ MIGNON. Juramento 2433. 73-3899. Estr. exclusivo 15.15, 18.50, 22.45. de Stanley Kramer:
DENME UN JOVEN LES DARE UN HOMBRE
13.45, 17.20, 21.10: Busco mi destino, c|P. Fonda, P|18.

★ RITZ. Cabildo 685. 77-0686. 5ª semana. 16, 19.30. 23.5. Girarsol en un filme de S Korber: La mujer del Verano. Hs. 14.15. 17.45 y 21.20: Tiempo de morir A. Karina. (P|14) Sáb. trasn. 1.10· Woodstock.

BOEDO

★ CUYO. Boedo 858 97-6975. Cont. 15.50. 19.30 y 23.10:
¿QUE PASA, DOCTOR?
Tecn. B. Streisand y R. O'Neal; 14, 17.30. 21.10: El pirata hidalgo. Tecn. B. Lancaster. S|R.

★ EL NILO. Boedo 1063. 97-2984. 16.20, 19.45, 23.15. Exclusiva: Cinco locos sueltos; 14.30 17.50 y 21.20: Dios los cría y Ringo los mata. Color Niños $ 3.50. Cont. S|R.

★ G. SAN JUAN. S.Juan 3246. 97-4293. Metello. Brancaleone en las cruzadas; Las Leandras. Col. P|18.

★ LOS ANDES. Boedo 777. 97-4233. Cont. 14.50, 18.50 y 23: T. Hill y B. Spencer en: Me llaman Trinity. 16.45 y 20.50: Ch. Bronson y A. Delon en : El sol rojo; 14.30: Var. Proh. men. 14 añ.

★ MODERNO. Boedo 937. 97-3601. La organización. Tecn. S. Poitier; Qué la llevó a matar. Tecn. D. Reynolds; Cabalgando con la muerte. May. 250. P|14.

★ NAT. PALACE. S. Juan 2461. 97-1723. L. de Funes en: Fantomas se defiende; Los aventureros, con A. Delon y L. Ventura; Tarzán, rey de la selva. S|R.

★ SEL. SAN JUAN. San Juan 2540. 97-5908. Cont. de 8 a 24 hs. (P|18). El espanto de las brujas; El péndulo de la muerte; Los vampiros del conde Drácula.

COLEGIALES

★ A. THOMAS. A. Thomas 841 - 54-4999. Vuelo 502 en peligro, Ch Heston, Motorista suicida, G. Hamilton, Dígame a quien mato. En cont. Niños 2,50. 14 hs.

★ ARGOS. F. Lacroze 3455. 54-0673. 16.35. 19.55, 23.15:
CINCO LOCOS SUELTOS
Con los Hnos. Charles; 14.50. 18.10 y 21.30. Una francesita en apuros, con A. Girardot. 16.20. 19.40 y 23: Not. S|R. Men. $ 3,50 tod. los días

★ ATALAYA. Córdoba 4633. 773-0700. 17.35 y 22.45. A. Delon en Los aventureros; 15.45 y 20.55: La última aventura; 14 y 19.15: La nutria traviesa. S|R. Sáb. trasnoche: El decimotercer capricho.

★ REGIO. Córdoba 6056. 772-3350. Cont. dde. 14 hs. El gatopardo, con B. Lancaster y C. Cardinale; Los increíbles 4, colores. S|R. Men|1,50

★ RIALTO. Córdoba 4287. 86-8764. Precios pop. Platea $ 3. Niños 1. 14, 18.20 y 22.40: Argentinísima, M. Sosa, H. Guarany. etc. 16 y 20.20: Argentino hasta la muerte. Tec. R. Fraga. Cont.

FLORES

★ COLISEO. Bonorino 36. 63-6181. Cont. 16.10, 19.30 y 22.55: La mujer del verano, c. A|Girardot; 14.30, 17.50 y 21.10: Había una vez un flic, M. Darc, M. Constantin. En Tecn. P|14|a.

★ CONTINENTAL. Carabobo 945. 63-2218. Un siciliano en Dinamarca; Padre de familia; Vía Mala. P|18. Sáb. trsn. Un siciliano en Dinamarca. Pdre de Familia.

★ FENIX. Riavdavia 7802. 612-8858. Cont. 15.15, 18.55 y 22.40: L. Buzzanca en:
EL SUPERMACHO ENTRE CORNELIOS
Con A. Dualdi, en Techn:; 17.5 y 20.45: Madly, con A. Delon, en color; 15, 18.40 y 22.20: Notc. P|18.

★ FLORES. Rivadav 6661 63-3701. 16.20, 19.45, 23.10: Bananas, con W. Allen y L. Lasser; 14.30, 17.50 y 21.20: Aliados en el crimen, con R. Welch y B. Reynolds. Color; 16.10. 19.30. 23: Not. P|14.

★ GRAND PRIX. Gaona 3263. 59-2551. 15.30, 19 y 22.30: Toda una mujer, con Ugo Tognazzi; 17.20 y 20.50: Vida en familia. P|18. Jueves 13: Bananas.

★ GRAN RIVADAVIA. Rivad. 8636. 69-1356. Cont. 14 hs. Por un puñado de dólares, C. Eastwood; Siete veces siete. P|14.

★ PUEYRREDON. Rivadavia 6871. 612-0385. Refrig. Cont. 16, 19.25, 22.55: Notic.
CINCO LOCOS SUELTOS
c|los Hnos. Charles, M. Games; 14.30 17.50, 21.20: Una francesita en apuros, A. Girardot, P. Noiret. T'olor. S|R. Niños $ 3,50.

★ RIVERA INDARTE. R. Indarte 44, 612-5500. 15, 18.50 y 22.50: ¿Qué pasa, doctor? B. Streisand y R. O'Neal; 16.40 y 20.4: La ley del talión, con R. Bedford, W. Geer. Colores. 14.30: Varied. S|R:

★ SAN JOSE. Rivad. 7350. 611-5989. Cont. 13 hs. El fabuloso mundo del circo, con J. Wayne; Manía de grandezas. S|R. Menores 150.

★ SAN MARTIN. Rivad. 7060. 612-5416. Cont. 13 hs. El Rally de Montecarlo y Los locos del volante. La cebolla verde. S|R.

LINIERS

★ G. LINIERS. Av. Gral. Paz 47. 653-2266. Cont. 15.35, 19.10 y 22.45: ¿Qué pasa doctor, R. O'Neal; a las 13.40, 17.15 y 21: La ley del talión, R. Besford. Sáb. trasnoche.

★ MARTIN FIERRO. Av. G. Paz 47. 653-2266. Cont. 15.50. 19.10 y 22.40: Bananas, W. Allen; 14, 17,20 y 21: Algunas chicas lo hacen, R. Johnson. P|14. Sáb. trasnoche.

★ ODEON. Montiel 160. 641-7673. El supermacho entre cornelios, L. Buzzanca; El clan Barker (Asesinos del terror). Color. Cont. P|18.

MATADEROS

★ ALBERDI. J. B. Alberdi 6165. 68-0196. 15.35, 19, 22.30: Cinco locos sueltos; 14, 17.15 20.45: Ringo y el precio del poder. Color. Cont. Niños $ 3,50. S|R.

★ BUENOS AIRES. Av. del Trabajo 5427. 68-2525. Contin. 14.30 hs. El hombre, el orgullo y la venganza. F. Nero; Demasiado para vivir. P|14.

★ EL PLATA. J. B Alberdi 5751. 68-1118. Cont. 14.45. 18.50 y 22.55: Ch Bronson y A. Delon en: El sol rojo; 16.40 y 20.50 T. Hill en: Me llaman Trinity. 14.30 Var. P|14.

★ GRAN LUGANO Murguiondo 4062. 60-3457. Cont. 14.30 hs. Había una vez un circo. Gaby. Fofó y Miliky: Muchacho que va cantando; Qué noche de casamiento. Niños 1 50. S R.

ONCE

★ LORIA. Rivadav. 3058 87-1436. De L. Sarli, A. Bo: Fiebre Fuego. En colores P|18|a Platea $ 4.

★ ONCE. Moreno 2967. 97-3760. - Joko invoca a Dios y mata; F.B.I. operación serpiente; Tierra brava. (S|R.) Pl. $ 2.

PALERMO

★ ROSEDAL. Serrano 2451. 72-3101. El cañonero de Yangtze; Monty Walth. (P|14|a.) Pl. $ 2.

PARQUE PATRICIOS

★ RIVAS. La Rioja 2054. 91-1841. 15.40, 19, 22 30: Cinco locos sueltos, con los Hnos. Charles, col.; 13.50, 17 15 - 20.40: Ringo y el precio del poder. G. Gemma, Van Johnson. Tecn. S|R. Niños $ 3.

★ SAENZ. Av. Sáenz 459. 91-8455. El supermacho entre cornelios. L. Buzzanca (color); El grito del espanto, color, V. Prince. Cont. 14 hs. P|m|18.

★ P. PODESTA. Rioja 2153. 91-1255. La cautiva de la selva; El bulín; Debutantes en el amor; El paraíso de las pecadoras. (P|18).

SUR

★ CONSTITUCION. B. de Irigoyen 1414. *23-0248. Cont.* 14.30, 18.45 y 22.45: El sol rojo, Ch Bronson y A. Delon, Tech.; 16.35 y 20 45: Me llaman Trinity. T. Mill. Col. P|14.

★ DANTE. Alte. Brown 1243. 21-6584. Cont. 14.30 hs. Todo o nada, R. Harrison; Juego de masacre. P|18

VILLA DEVOTO

★ ACONCAGUA. Moscon: 3360. 50-5008. Cont. 14 hs. Río Lobo. J. Wayne; Smoky, el potro salvaje. S|R.

VILLA DEL PARQUE

★ PARQUE. Cuenca 3256. 50-4448. Cont. 14 hs. Guerra entre contrabandistas. Acusado en falso. P|14.

VILLA URQUIZA

★ EDEN. Bauness 2506 51-2135. - Los diamantes son eternos, con S. Connery; Taras Bulba, J. Brynner, T. Curtis; Ye, Ye, Ye, Los Beatles. Cont. Niños $ 2.50. Sábado trsanoche. 0.30 hs.

★ 25 DE MAYO. Triunvirato 4438. 51-1859. Cont. 14.30. 18.30 y 22.30: B. Streisand y R. O'Neil en: ¿Qué pasa doctor?; 16.45 y 20.45: La ciudad bajo el mar. S|R.

SUBURBANOS

★ BALLESTER. - Majestic. - Melody. El Flautista de Hamelin, y Las aventuras de Tom Sawyer.
—Sarmiento. - Todo una mujer, y Percy no es un juguete.
★ MORON. - Morón. - En Cont. - (Pr|14). El Sol Rojo, color, y Me llaman Trinity. color.
★ RAMOS MEJIA. - G. Belgrano - Cont. Toda una mujer, y Vida en Familia. (Pr|18).
—San Martín. - Cont. - El Supermacho entre Cornelios. y Madly. (Pr|18). Sáb. Trasn.
★ SAN ANTONIO DE PADUA. - Gran Sarmiento. - Sol Rojo. Me llaman Trinity. y Variedades.
★ SAN MARTIN. - Ateneo. - La Tierra de nadie. Las Joyas del Dibujo 1972, y Una cebra en la cocina.
—Gran Plaza. - Todo una Mujer. Percy no es un juguete. Sáb. trasn. El Restaurant de Alicia (Déjennos vivir).
—Moreno. - Talla de Valientes. Los Sanguinarios, y Odio en las Praderas.
★ AVELLANEDA. - Colonial. - Pánico en el Parque. Guerra entre hombres y mujeres. Los amantes son seres extraños.
—Gral. Roca. - Cont. - Sentencia de muerte. Piluk, el tímido. Agente secreto Z. 7.
—Maipú. - Cont. - Bananas. Algunas chicas lo hacen.
—Mitre. - Cont. - El Círculo Rojo. Me llaman Trinity.
—Pte. Avellaneda. - Carnicería humana. Gimme Shelter.
—San Martín. - Cont. - Qué pasa doctor? , y El Pirata Hidalgo.
—Pueyrredón. - (Wilde). - Cont. - Qué pasa doctor?, y El Rey del Oeste.

MAR DEL PLATA

★ ATLANTIC. Av. Luro 3426. 20206. Hs. 19 (Unic.) El Gran Robo de un Banco c|Z. Mostel y C. Walker. Hs. 20.30 (Unic.) El Rey del Oeste c|J. Wayne y B. Cabot. Hs. 18.40. y 22.25: Notic. Hs. 17 y 22.45: El Halcón y La Flecha, c|B. Lancaster y V. Mayo. (S|R).

★ OPERA. Av. Independiente 1641. 24405. Hs. 17.30 y 20.55: Una Francesita en Apuros. c|A. Girardot y P. Noiret. Hs. 19.5 y 22.30: Suc. Arg. Hs. 19.25 y 22.50: Cinco Locos sueltos. (S|R).

★ RADIO CITY. San Luis 1742. - 4-2950. Hs. 17.15 y 20.40: El Potro Negro Azabache. colores. c|M. Lester. Hs. 19.5 y 22.30: Suc. Argent. Hs. 16 19.25 y 22.50: Vacaciones en colores. Dibujos (S|R).

★ ROXY. San Luis 1742. 4-2951. Hs. 14.40, 18 y 21.25: Not. de América. Hs. 14.50, 18.15 y 21.50. extr. suc. El Padrino. en colores con M. Brando, Al Pacino (Pr|18). Sáb. trasn.

RESUMEN: Johnny Fontane recibe la visita de Tom Hagen, quien le hace saber que su Padrino, el Don Corleone, le ha dicho que no tiene ninguna probabilidad de obtener el Oscar de la Academia de Hollywood. Johnny empieza a irritarse.

97

a) Tom Hagen, molesto, le replicó a Johnny Fontane: "Mira Johnny, en asuntos cinematográficos soy un ignorante. Recuerda que no soy más que un mensajero del Don. Pero este asunto lo hemos discutido muchas veces. El se preocupa por ti, por tu futuro. Considera que todavía necesitás su ayuda, y desea solucionar tu problema de una vez para siempre. Es por eso que estoy aquí,, para arreglarlo todo. Pero debes portarte como un adulto, Johnny. Debes dejar de pensar en ti como cantante o como actor. Debes comenzar a considerarte como un hombre con iniciativa, con ideas propias". Johnny Fontane se echó a reír y volvió a llenar su vaso. "Si no gano el Oscar, tendré tanta iniciativa como una de mis hijas. Mi voz se ha ido; si la tuviera, podría hacer algo. Bueno, ¿y cómo sabe mi padrino que no voy a conseguir el premio?". Hagen encendió un cigarrillo y dijo: "Sabemos que Jack Woltz ha asegurado que no piensa gastar ni un centavo para apoyar tu candidatura. De hecho, ha comunicado a todos los miembros del jurado que no desea que ganes".

b) Johnny Fontane se encogió de hombros. "Si es así, estoy perdido". Hagen olvidó su enojo: "Las cosas no están tan mal, Johnny. El Don dice que puede anular todas las tentativas de Woltz contra ti, que es casi seguro que podrá conseguir que ganes el Oscar. Pero teme que ello no baste para resolver tu problema. Quiere saber si tienes el cerebro y el coraje suficientes para convertirte en productor, para hacer tus propias películas, desde el principio al final". "¿Y cómo diablos va a conseguir que me den el Oscar?", preguntó Johnny, incrédulo. "¿Y por qué crees tú que Woltz se saldrá con la suya y el Don no? Tu Padrino es un hombre mucho más poderoso que Jack Woltz. Y es más poderoso en zonas y aspectos mucho más importantes".

c) Hagen agregó: "¿Que cómo puede conseguirte el Oscar? El controla a la gente que controla todos los sindicatos de la industria, a toda o a casi toda la gente que vota. Pero convéncete igualmente de que tú sin su ayuda, no puedes conseguirlo". "Te creo. En cuanto a lo otro, quiero que sepas que me considero capacitado para ser productor, pero no tengo dinero. Ningún banco me financiaría. La producción de una película cuesta millones". Secamente, Hagen replicó: "Cuando hayas conseguido el Oscar, empieza a hacer planes para producir tres películas. Contrata a los mejores especialistas, a los mejores técnicos, a los mejores actores y actrices, Haz planes para producir de tres a cinco películas". "Estás loco —dijo Johnny—. Debería disponer de por lo menos 20 millones de dólares". "Cuando necesites dinero —contesto Hagen—, ponte en contacto conmigo. Te diré a qué Banco de California debes dirigirte para obtener la financiación. ¿Tranquilo?".

d) "Completamente", dijo Johnny sonriendo. Y añadió: "Dile que no se preocupe. Si un sujeto como Jack Woltz es un genio, cualquiera puede serlo". "Eso es lo que piensa tu Padrino. ¿Puedes hacer que me lleven al aeropuerto? Ya te he dicho todo lo que tenía que decirte". "Te llevaré al aeropuerto yo mismo. Y da las gracias al Padrino de mi parte. Se las daría yo mismo, pero nunca se pone al teléfono". Entraron en el coche de Johnny y se dirigieron al aeropuerto. Hagen estaba pensando que Johnny era mejor de lo que había supuesto. Era uno de los pocos hombres que no temía al Don. Fontane y Michael Corleone eran, tal vez, los dos únicos hombres de quienes Hagen se hubiera atrevido a afirmar eso. Johnny todavía habría de pasar otra prueba, consistente en demostrar su inteligencia. Tendrá que hacer algo por el Don, sin que éste se lo pidiera declaradamente. Hagen se preguntaba si Johnny sería lo bastante listo para darse cuenta de ello. **(Continuará mañana)**

Copyright (C) 1971 Mario Puzo — Europa Press — Grijalbo — Publicaciones Herrerías.

SE CASA RAQUEL SATRAGNO. BRANDONI SIN MARPLA. GANADORES DE UN CERTAMEN SE QUEJAN CONTRA EL MISMO. LA RAVAL, FUERA DE PELIGRO. LAS FAIAD NO SE SEPARAN. TATO BORES CAMBIO POR PLATA

El domingo partirá nuevamente a París la modelo Raquel Satragno, la hermana menor (de Pinky, of course). Tal agilización de su partida se debe al hecho de que la requiere de urgencia su prometido de nombre Philip. Se trata de un muchachito de rancia estirpe y buenas divisas (por ancestro) que desposará a la Raquelita en menos que canta un gallo. ¡Aleluya!

• ¡GUAU, GUAU!

Ausentes en USA —adonde fueron como becados por el Departamento de Estado— Luis Brandoni y Marta Bianchi, los sindicalistas, deberán enfrentar serio problemón a la vuelta. Ellos creen que actuarán en Marpla durante enero con la obrita "Chúmbale". Pero los del Auditorium se niegan a darles la sala ni aun compartidas las funciones con "Un puerco egoísta" (no se trata de insulto alguno sino del rótulo de otra pieza (foránea) que sí obtuvo permiso). Los que hacen la producción de la negada pieza nacional de Oscar Viale, el gordito zumbón, alegan que se trata de un caso de boicot con una mezcla de censura y otro poquitón de extranjerización. Esperan hacer un poco de lío hasta obtener lo que exigen. ¡Qué exigentes!

• FESTIVAL CENSURADO

Sigue el viento de fronda circundando la atmósfera del reciente Festival Buenos Aires de la Canción. Podemos acotar que esta sección **no fue debidamente invitada, y ante nuestra protesta se nos contestó que nos debió invitar APTRA (?).**

Ahora bien, Hugo Marcel, **el antiverrugoso**, se quejó de canal en canal proclamando que su tema "Juan del Pueblo" **fue sacado del certamen un día antes, tras ser aprobado.** En el mismo hace la apología de Juan D. Perón y **lo piensa cantar (de un momento a otro) frente** a la casa de Gaspar Campos que ocupa el ex presidente.

Lo curioso del caso es que quienes están también convencidos de **"la opacidad del festival"** (según ellos) **son los galardonados por el tema triunfador** ("Me hago grito con tu voz"). Hita Salmeron **(canoro)**, Gringo **(músico)** y Eduardo Kerman **(autor de la letra)** también **gritan** contra la censura impuesta. Esta sección conversó solo con uno de ellos (don Kerman), quien nos manifestó: **"El que hayamos ganado es más lamentable que haber perdido.** Tengo la absoluta conciencia de no **tener competencia alguna.** Todos los temas **eran rosas** y parecían lo que en Brasil llaman «el lamento del cornudo». **A mí me podaron la letra.** En la estrofa que decía «Con tu silencio y **con tu pan**» me hicieron colocar **«hecho canción»** pues «pan» significa, para algunos, **comunismo o algo así". Mañana continuaremos dando maoyres detalles.**

• NOTICIA ALENTADORA

Noticias contradictorias desde México: por un lado **se reviste de gravedad** al accidente sufrido por Estela Raval, **la solista** (tal como noticiamos,

crónica
FIRME JUNTO AL PUEBLO
Buenos Aires, Jueves 7 de Diciembre de 1972

le daban **cuatro meses de reposo para curar fractura de columna). Ahora vino a saberse** que su consorte, **el fiel y sempiterno** Ricardo Romero, telefoneó desde el país azteca **apaciguando ánimos.** Asegura que doña Estela **solo estuvo un día en observación y ya regresó a su quehacer en el recinto del "Blanquita"** (no dedicada a la Amaro, **la ahora pizzera y ex reina del mambo).** Ojalá sea la última la versión auténtica del extraño accidente.

SUS CARTAS ESTAN ECHADAS

◊ C	♠ I	◊ O	♡ N	♣ A	◊ R	♠ D	♣ N	◊ A	♡ O	♠ E	♣ I
♣ M	♡ T	♣ O	♡ E	♠ A	♣ S	♡ E	♣ O	♠ S	♡ Q	♠ I	♣ S
♡ U	♣ C	◊ Z	♠ N	◊ O	♣ I	◊ N	♡ I	♣ L	◊ G	♡ V	♠ G
♣ A	♡ O	♠ E	◊ E	♠ N	♡ Q	◊ N	♠ I	◊ E	♠ O	♡ U	♣ N
♡ E	♣ T	◊ R	♡ S	♠ S	◊ O	♠ A	◊ S	♣ E	◊ O	♣ S	♠ S

En estos 60 naipes se encuentra encerrado un mensaje para usted. Acaso se trata de un augurio o de una advertencia que no deberá desestimar. Para dar con el mensaje que corresponde al lector, éste debe proceder de la siguiente manera: Si su nacimiento se ha registrado entre los días 5 y 11 (no importa el mes), elegirá PICAS. Si se ha producido entre los días 12 y 20, TREBOL. Si lo fue entre los días 21 y 27, DIAMANTE. Y, finalmente, si su advenimiento al mundo aconteció entre los días 28 y 4, su palo será CORAZONES. Una por su orden —leyéndolas de izquierda a derecha— las letras que llevan las cartas correspondientes a la fecha en que nació y escríbalas.

Karpen MUEBLES
FABRICA y VENDE
DORMITORIOS
m$n 5.900 POR MES
SIN ANTICIPO
• Av. SAN MARTIN 3263 CAPITAL • Av. PAVON 4282 LANUS-ESTE

• LA PARENTELA ESTA UNIDA

Pese a que diversas voces daban como llegando el último domingo a Virginia Faiad, la lechuga menor, ésta se comunicó telefónicamente desde México con su progenitora —doña Marta— diciéndole que su hermana Zulma le había pedido que se quedara a pasar las fiestas, invitando a su vez a su señora madre quien viajará de un momento a otro.

Con respecto a un viaje a Marpla que hicieron doña Zulma, doña Virginia y doña Marta **solamente fueron acompañadas por Patricia Shaw, la anchorense, y no por compañía masculina** alguna como dijera un vespertino que no es CRONICA. Tal aclaración **nos la piden especialmente** los familiares de la discutida Zulma Faiad.

• PRIMICIA CONFIRMADA

En la víspera, siendo las 17 horas, firmó conchabo con canal 13 **—tal como primiciáramos oportunamente— el politizado Tato Bores. El término del mismo tendrá una extensión de dos años, en los cuales cobrará (dicen) la friolera de 100 millones de pesos de los caducos (!!!).** Por lo tanto, salta a la vista que **su ida de canal 11 se debió exclusivamente a una especulación puramente monetaria.**

• LOS OJOS DE LA ROY

Mientras son menos los periodistas que actúan en programas televisivos, **el gremio actoral, ante la falta de trabajo en teleteatrones, encara la faz reservada a los escribas.** Por lo menos, Irma Roy, **la proselitista, nos hará quedar bien** (pese a no ser periodista **salvo por contagio** de su consorte el Pap) **ya que tiene agallas para defender posiciones. Podemos adelantar** que el título de su ciclo en el canal de la calle San Juan será el de **"Con ojos de mujer"** y colaborará con ella un "staff" de periodistas **(algunos no muy fanáticos).**

• PATOTA

Violento momento pasó Fernando Brown, **el pintón,** integrante del conjunto Industria Nacional, **los registrados.** Yendo en compañía de una damita de ignota identificación **fueron abordados por una patota en el 1800 de la Libertador,** donde **el pillín** de don Fernando tenía el rodado estacionado, **a altas horas de la noche.** Don Fernando **se defendió con dientes y uñas** contra los patoteros, quienes **se alejaron sin agredirles ni robarles nada.** El musiquero mostró a esta sección rasguños y hematomas en pecho y espalda.

• GALARDONES IBERICOS

Una publicación mostacillera de la península ibérica otorgó a Waldo de los Ríos, **el sinfónico,** sendos galardones por explayarse **en el mejor disco del año** (por "Sinfonía Nº 40") y **a la mejor música de película** (por "La residencia") **¿Qué hará con tantos galardones?**

PROGRAMA PARA HOY

17
11 En vivo y en directo
18
2 Cine en tevedós
"El loco serenata"
7 La luna de Canela
9 Cine
"Acorazados del aire"
13 El Santo
18.30
11 Yo me quiero casar ¿y usted?
19
13 El Zorro
19.20
11 Teleonce informa
19.30
2 Hermanos Coraje
7 La primera de la noche
9 Nuevediario extra
13 Telenoche
20.28
7 De todos los tiempos
20.30
2 En dúplex con canal 13
7 Las grandes novelas
"El mal metafísico"
9 Malevo
11 Don jacobo
13 Viendo a Biondi
21
2 En dúplex con canal 13
11 Operación Ja Ja
13 El circo de Marrone
21.30
7 El abogado del diablo
22
2 En dúplex con canal 13
9 Derecho a réplica
Invitado: ex presidente Marcelo Levingston
13 Cine colosal de los jueves
"Django no perdona"
22.30
7 Redacción 7
11 Teleonce informa
23.30
7 Esto ocurrió...
9 Los Vengadores
11 Teleonce informa
24
2 Notidós
13 Actualidad en 24 horas
0.30
9 Sombras tenebrosas
AL CIERRE:
7 Mensaje espiritual
9 Buenas noches del padre Luchía Puig
11 Palabras de vida
13 Un momento de meditación

Bodegas EL GLOBO
OPORTO ARGENTINO
"LAS ARMAS"
El más rico vino de postre.
Bodegas EL GLOBO